Durham University

Durham E-Theses

The music of Dyricke Gerarde

Milledge, Anthony

How to cite:

Milledge, Anthony (2001) *The music of Dyricke Gerarde*, Durham theses, Durham University. Available at Durham E-Theses Online: http://etheses.dur.ac.uk/2026/

Use policy

The full-text may be used and/or reproduced, and given to third parties in any format or medium, without prior permission or charge, for personal research or study, educational, or not-for-profit purposes provided that:

- a full bibliographic reference is made to the original source
- a link is made to the metadata record in Durham E-Theses
- the full-text is not changed in any way

The full-text must not be sold in any format or medium without the formal permission of the copyright holders.

Please consult the full Durham E-Theses policy for further details.

Academic Support Office, The Palatine Centre, Durham University, Stockton Road, Durham, DH1 3LE
e-mail: e-theses.admin@durham.ac.uk Tel: +44 0191 334 6107
http://etheses.dur.ac.uk

Anthony Milledge

THE MUSIC OF DYRICKE GERARDE

The copyright of this thesis rests with the author. No quotation from it should be published in any form, including Electronic and the Internet, without the author's prior written consent. All information derived from this thesis must be acknowledged appropriately.

Volume Ten

Chansons for Five Voices

0 2 APR 2002

Contents of Volume Ten

Chansons for five voices

Adieu celle qui j'ai servi 878
Adieu l'espoir 882
Adieu mon esperance I 887
Aiez pitie de votre amant 892
Amour au ceur I 896
Amour au ceur II 900
Amy soufrez 904
Bonjour m'amye 909
Ce mois de may II 913
Dictes pour quoy 916
En attendant secours 920
Est il possible 924
J'attens secours I 928
J'ay si fort bataillez 934
J'ay veu le temps 939
Je l'aime bien 943
Je ne desire que la mort 953
Je ne me puis tenir 957
Je ne scay pas coment I 961
Je ne scay pas coment II 965
Je ne suis pas de ses gens la II 969
Je suis aimez 982
Je suis amoureulx 986
Le bergier et la bergierre 989
Le souvenir d'aimer 1,003
Mon ceur chante II 1,007
Oncques amour ne fust I 1,012
Par vous seule 1,016
Pour une seulle 1,020
Puis qu'elle a mis a deulx son amitie 1,025
Se dire ie l'osoye 1,030

Ta bonne grace 1,035
Tant qu'en amour 1,040
Tous mes amis 1,044
Vivons joyeusement 1,057
Vivre ne puis sur terre I 1,061
Vivre ne puis sur terre II 1,065

ADIEU CELLE QUI J'AY SERVI

Chanson for five voices, SA[A]T[Bba]

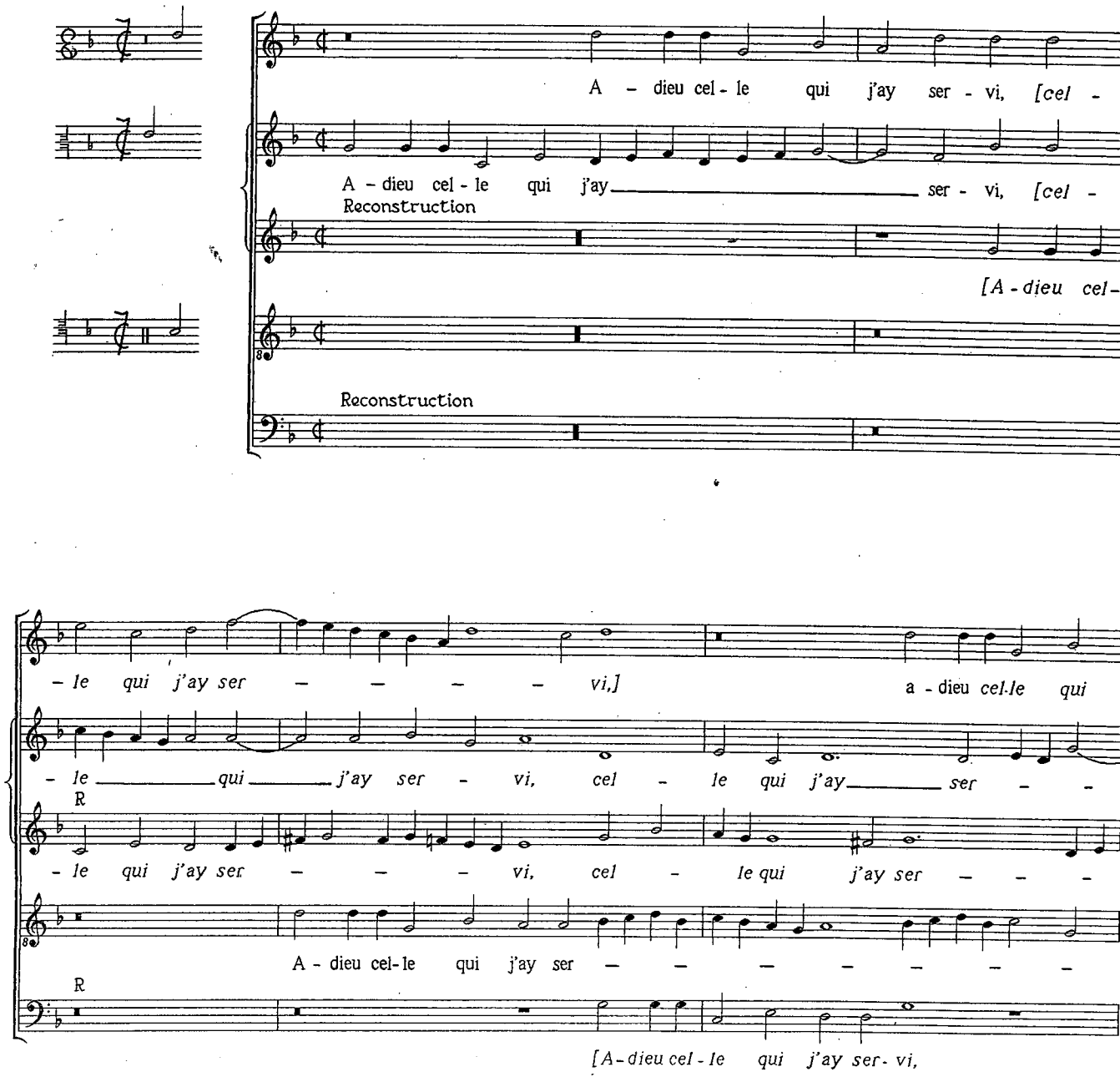

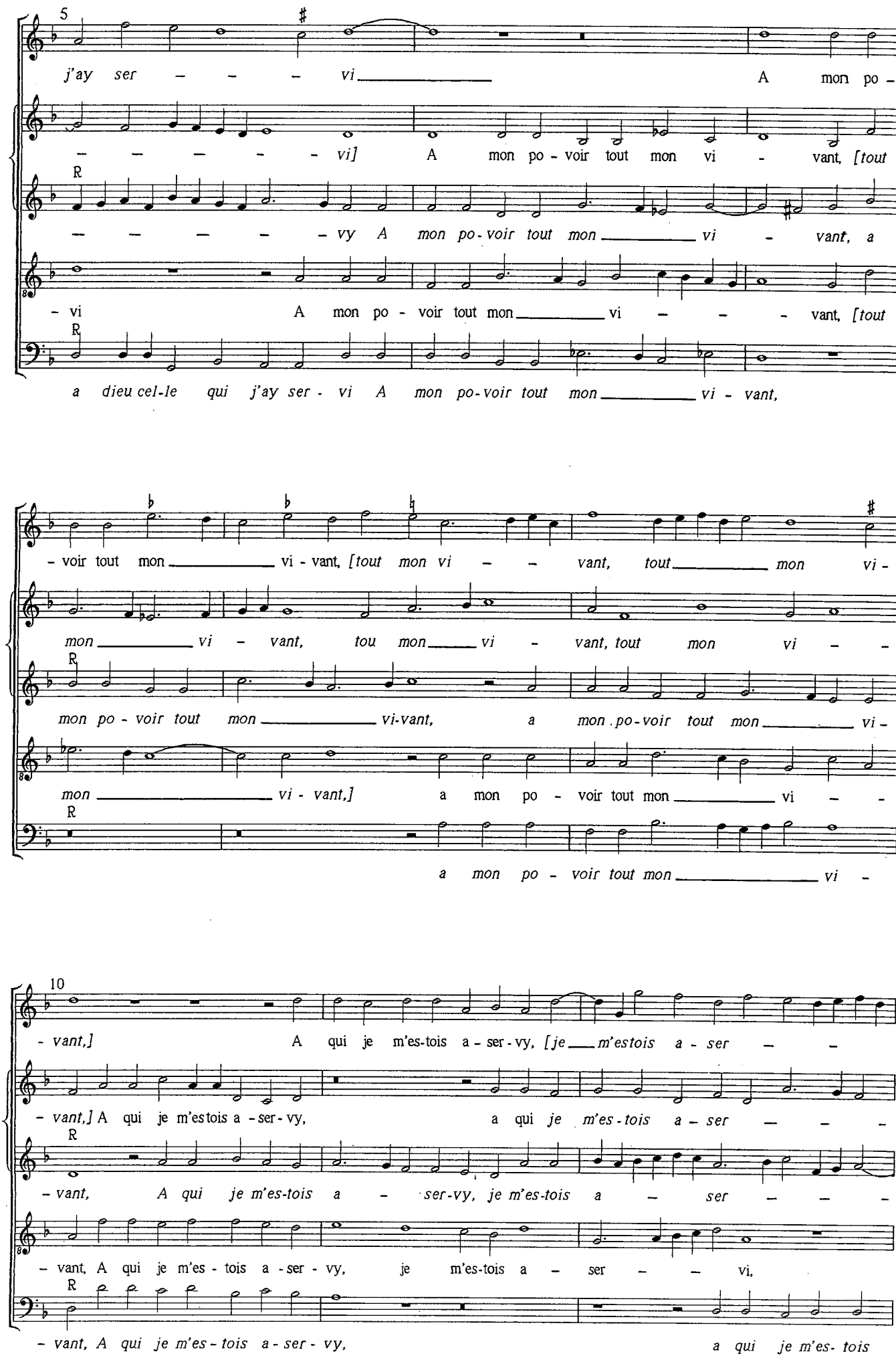
5
j'ay ser - - - vi A mon po -
- - - - - vi] A mon po - voir tout mon vi - vant, [tout
R
- - - - - vy A mon po - voir tout mon vi - vant, a
- vi A mon po - voir tout mon vi - - - vant, [tout
R
a dieu cel-le qui j'ay ser - vi A mon po-voir tout mon vi - vant,
- voir tout mon vi - vant, [tout mon vi - - vant, tout mon vi -
mon vi - vant, tou mon vi - vant, tout mon vi - -
R
mon po - voir tout mon vi-vant, a mon po-voir tout mon vi -
mon vi - vant,] a mon po - voir tout mon vi - -
R
a mon po - voir tout mon vi -
10
- vant,] A qui je m'es-tois a - ser - vy, [je m'estois a - ser - -
- vant,] A qui je m'estois a - ser - vy, a qui je m'es - tois a - ser - - -
R
- vant, A qui je m'es-tois a - ser-vy, je m'es-tois a - ser - - -
- vant, A qui je m'es - tois a - ser - vy, je m'es-tois a - ser - - vi,
R
- vant, A qui je m'es - tois a - ser - vy, a qui je m'es- tois

15

– – vy] Plus que nul aul - tre par - a - vant, [nul aul - tre par – a – vant.]

– – vy, Plus que nul aul – tre par - a – – – – – vant. A

– vy Plus que nul aul - tre par – a – – – – – – vant. A

a - ser- vy Plus que nul aul - tre par - a - vant, [plus que nul aul - tre par - a - vant.] A vous com-

a – ser- vy Plus que nul aul - tre par - a - vant. A

A vous com – me hum - ble ser – – – – vant

vous com-me hum - ble ser - vant Du tout m'es - tois a - ban - do - nez, [a – ban – –

vous com - me hum - ble ser- vant Du tout m'es - tois a - ban - do - nez, m'es - tois a -

- me hum - ble ser - vant Du tout m'es - tois a - ban - do - nez, [du tout m'es – tois a -

vous com - me hum-ble ser- vant Du tout m'es-tois a -

20

Si j'ay mal faict en vous ser – – – – – – – vant,

- do - nez.] Si j'ay mal faict en vous ser - vant, Pour Dieu qu'il me soit

- ban - do - nez. Si j'ay mal faict en vous ser -

- ban - do - nez.] Si j'ay mal faict en vous ser - vant,

- ban - do - nez. Si j'ay mal faict en

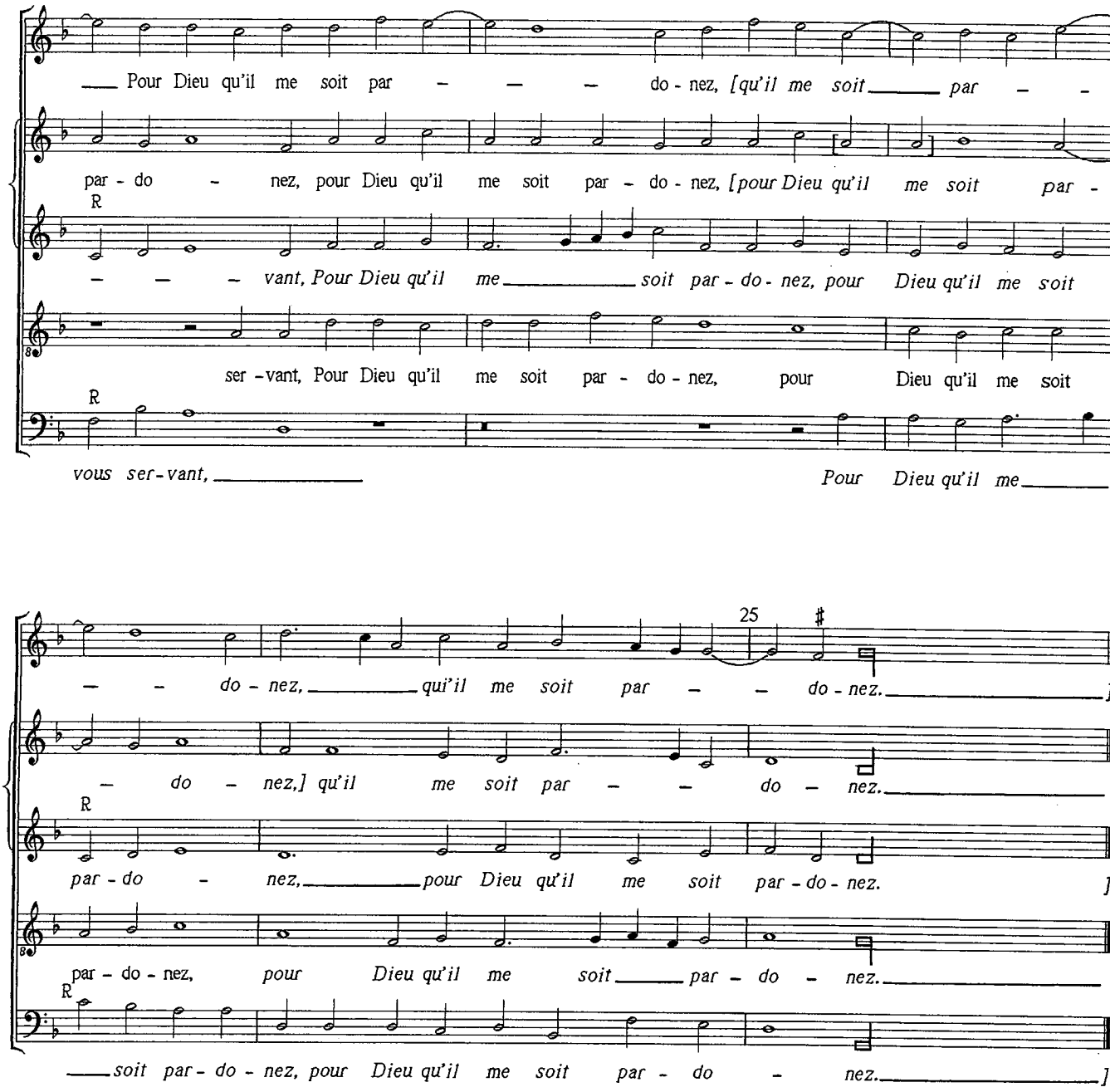
Pour Dieu qu'il me soit par – – – do - nez, [qu'il me soit par – –
par - do – nez, pour Dieu qu'il me soit par - do - nez, [pour Dieu qu'il me soit par -
R
– – – vant, Pour Dieu qu'il me soit par - do - nez, pour Dieu qu'il me soit
ser -vant, Pour Dieu qu'il me soit par - do - nez, pour Dieu qu'il me soit
R
vous ser-vant, Pour Dieu qu'il me
25
– – do - nez, qui'il me soit par – – do - nez.]
– do – nez,] qu'il me soit par – – do – nez.
R
par - do – nez, pour Dieu qu'il me soit par - do - nez.]
par - do - nez, pour Dieu qu'il me soit par - do – nez.
R
soit par - do - nez, pour Dieu qu'il me soit par - do – nez.]

ADIEU L'ESPOIR

Chanson for five voices, SATTBba

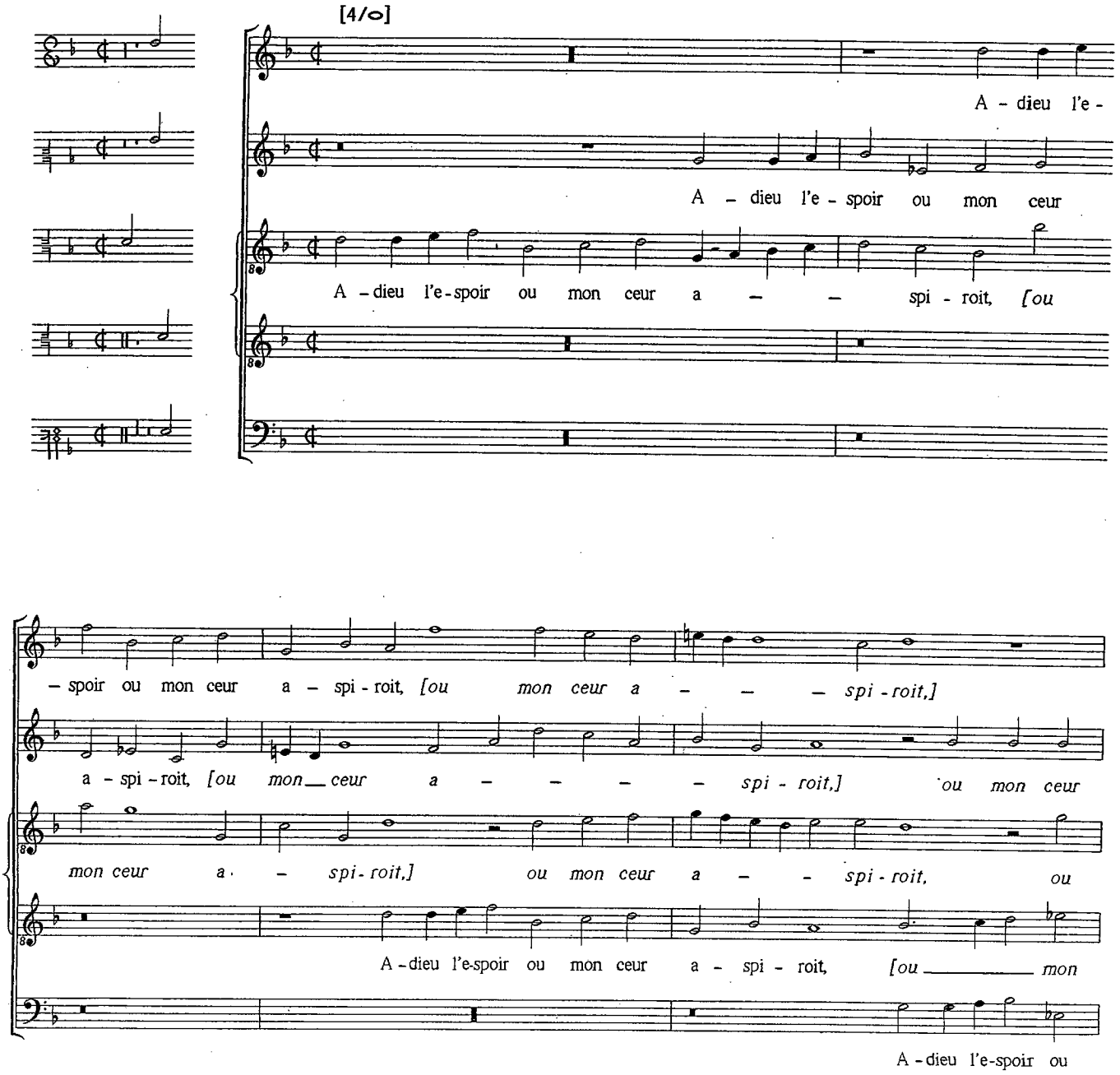

5

a - dieu l'e - spoir ou mon ceur a - spi - - - - - - -

a - - - - - spi - roit, [ou mon ceur a - - spi - roit,] ou mon ceur

mon ceur a - spi - roit, a - - spi - roit a - dieu l'e - spoir ou mon ceur

ceur a - - spi - roit,]ou mon ceur a - spi - roit, [a - -

mon ceur a - spi - roit,

- - roit, ou mon ceur a - spi - roit, A -

a - - - - - - spi - roit, ou mon ceur a - - - - - -

a - - - - - - spi - roit, ou mon ceur a - - - - - spi - -

- spi - roit,] ou mon ceur a - spi - roit, [ou mon ceur a - spi - - - - - - -

a - dieu l'e - spoir ou mon ceur a - spi - roit, A - dieu le fruict

10

- dieu le fruict que tant il e - spe - roit, a - dieu le fruict que tant il

- - spi - roit, A - dieu le fruict que tant il e - - spe - roit, que tant il

- roit, ou mon ceur a - spi - roit, A - dieu le fruict que tant il e - - - - -

- roit,] ou mon ceur a - spi - roit, A - dieu le fruict que tant il

que tant il e - - - spe - roit,

15

e - spe - roit, Las ie crains fort que tri - ste

e - spe - roit, Las ie crains fort que tri - ste des - plai - sir, *las ie crains fort que tri - ste*

(see notes)

- spe - roit, Las ie crains fort que tri - ste des - plai - sir, *las ie crains fort que tri - ste*

e - spe - roit, *que tant il e - - spe - roit,* Las ie crains fort que tri - ste

Las ie crains fort que tri - ste des - plai - sir,

des - plai - - sir, *las ie crains fort que tri-ste des - plai - sir*

des - plai - sir, tri - ste des - - plai - sir, que tris - te des - plai - - - -

des - plai - sir, tri - ste des - plai - - sir, que tri - ste des - plai - sir, que

des - plai - sir, *[que tri - ste des - plai - sir,] que tri - ste des - plai - sir*

que tri - ste des - plai - sir Ne vienne en

20

Ne vienne en brief ce po - vre ceur sai - sir, ce po - vre ceur sai -

- - - - - - sir Ne vienne en brief ce po - vreceur sai - sir,

tri - ste des-plai-sir que *tri - ste des-plai-sir* Ne vienne en brief ce

Ne vienne en brief ce po - vre ceur sai - sir, *ce po - vre ceur sai -*

brief ce po - vre ceur sai - sir, ne vienne en brief ce po - vre ceur sai - sir,

[3/o]

-sir, ce po - vre ceur sai - sir, Et tou - tes fois il

ne vienne en brief ce po - vre ceur sai - - - - sir,

po - vre ceur sai - sir, ce po - vre ceur sai - sir, Et tou - tes

- sir, ce po - vre ceur sai - sir, ce po - vre ceur sai - sir, ce

ne vienne en brief ce po - vre ceur sai - sir,

25 [4/o]

ne peult nul - - le - ment, il ne peult

Et tou - tes fois il ne peult nul - - - le - ment,

fois il ne peult nul - le - ment, il ne peult

po - vre ceur sai - - - - - - sir, ce po - vre ceur sai - - sir, Et

Et tou - tes fois il ne peult nul - le - ment,

30

nul - - le - ment, il ne peult nul - le - ment Vous me - ctre hors de son en - ten -

et tou - tes fois il ne peult nul - - le - ment, et tou - tes fois il ne peult

see notes

nul - le - ment, il ne peult nul - - -

tou - tes fois il ne peult nul - le - ment, il ne peult

il ne peult nul - le - mentVous me - ctre hors de son en - ten - de - ment,

[3/o]

– – – – – de - ment, vous me - ctre hors de

nul – le - ment Vous me - ctre hors de son en – ten - de - ment, de

- le - ment de me – ctre hors, de me - ctre hors de son en - ten - de -

nul - le – ment, il ne peult nul - le - ment, [il ne peult nul – – le -

vous me - ctre hors de son en – ten - de - ment,

35

[4/o]

son en - ten – – – – – de - ment, de son en - ten - de -

son en - ten – – – – – de - ment, vous me – ctre hors de son en -

- ment, en - ten - de - ment, de me - ctre hors de son en -

- ment] de me – ctre hors de son en - ten – – de - ment, de son en - ten - de -

de me – ctre hors de son en - ten - de - ment, de me – ctre hors de son en -

- ment, vous me - ctre hors de son en - ten – de – ment.

- ten – – – – de - ment.

- ten - de - ment, de son en - ten - de - ment, de son en – ten - de - ment.

- ment, de son en - ten - de – ment, de son en - ten - de - ment.

- ten - de - ment, de son en - ten - de - ment, [de son en - ten - de - ment.]

ADIEU MON ESPERANCE - I

Chanson for five voices, SAATB

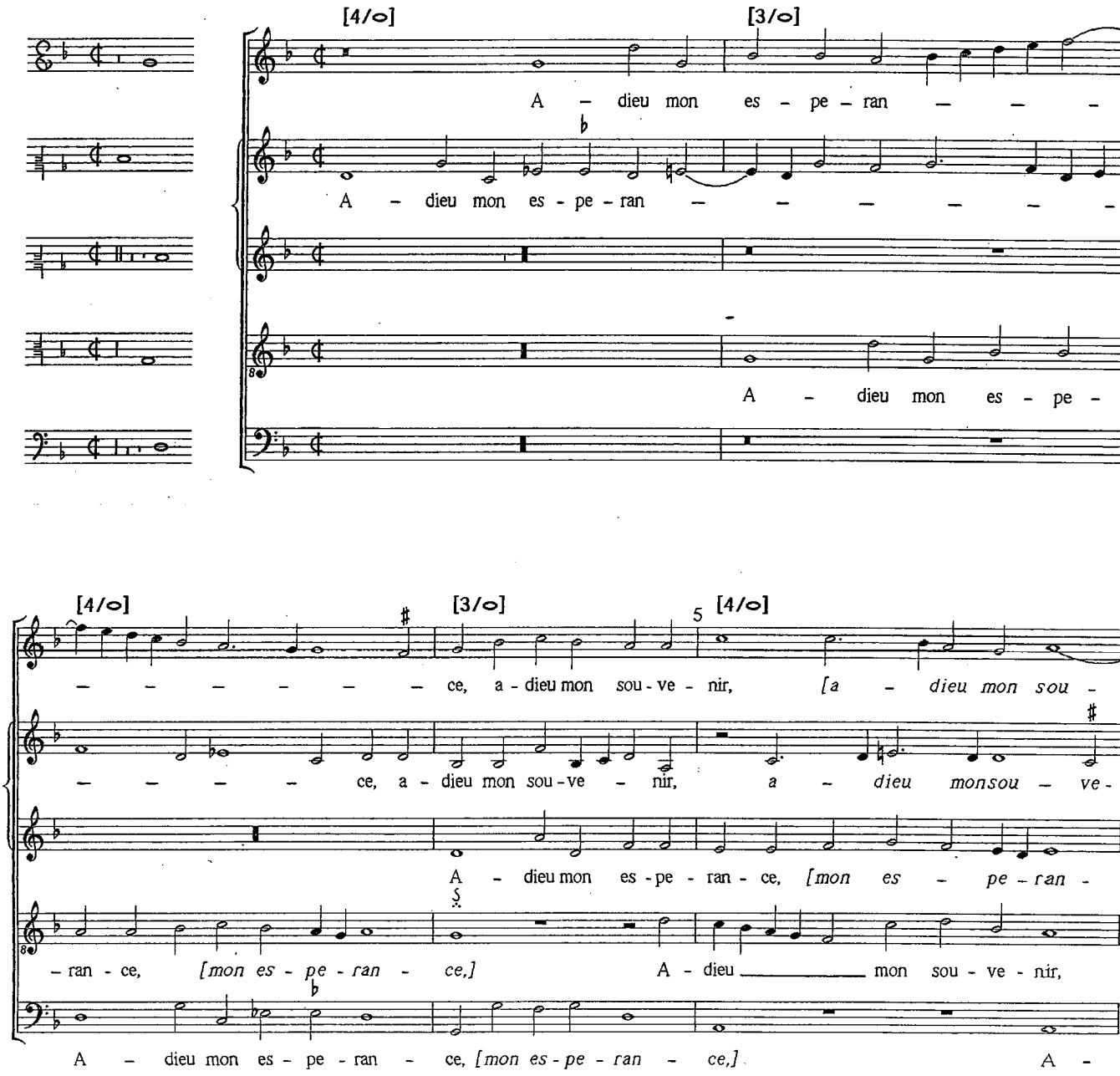

[3/o] [4/o] [3/o]

– – ve - nir,] A – dieu ma con – fi - den - ce, a -

- nir, A – dieu ma con – fi – den – – – – – – ce, a - dieu ma

- ce,] A - dieu mon sou - ve - nir, mon sou - ve - nir,

mon sou - ve - nir, A - dieu ma con - fi - dence,

- dieu mon sou - ve - nir, a - dieu mon sou - ve - nir, a - dieu ma con – fi -

10

– dieu ma con - fi - dence Ius - ques au re - ve - nir, [au re – ve -

con – – fi - den - ce Ius - ques au re - ve - nir, ius - ques au

A – dieu ma con - fi - dence, a - dieu ma

a – dieu ma con - fi - dence Ius - ques au

– den – ce Ius - ques au re - ve – nir, au re - ve - nir,

[4/o]

- nir,] ius - ques au re - ve - nir, ius - ques au re - ve - nir, ius - ques au

re - ve - nir, ius - ques au re – – – ve – nir, au re -

con - fi - dence Ius - ques au re – – – ve - nir,

re – – – ve - nir, ius - ques au re – – ve - nir.

ius - ques au re - ve - nir, ius - ques au re - ve -

15 [3/o] [4/o] [3/o]

re – – – ve – nir, ius – ques au re – ve –

– ve – nir, ius – ques au re – – – ve – nir. Las vous m'a –

ius-ques au re – – ve-nir.

Las vous m'a – vez lai – ssez et si ne scay

– nir, ius – ques au re-ve – nir, au re – ve – nir. Las vous m'a-vez lai –

[4/o] [3/o] 20 [4/o]

– nir. Las vous m'a – vez lai – – – ssez, las vous m'a – vez lai – – –

– vez lai – ssez et si ne scay pour – quoy, [et si ne scay pour – – –

Las vous m'a – vez lai – ssez et si ne scay pour – quoy, et si ne scay pour –

pour – quoy, [et si ne scay pour – quoy,] et si ne

ssez Et si ne scay pour-quoy,

[3/o] [4/o] [3/o]

– ssez, Et si ne scay, et si ne scay pour – – – – – – –

– quoy,] et si ne scay pour-quoy, et si ne scay pour – quoy, et si ne scay

– quoy, et si ne scay pour – quoy,

scay pour – quoy, pour – quoy. Si

las vous m'a-vez lai – ssez et si ne scay pour – – quoy, pour – quoy.

25

— — — quoy, *et si ne scay pour-quoy.* Si a grand

pour-quoy. Si a grand tort suis blas – mee, *[si a grand tort suis*

pour — — quoy. Si a grand tort ie

a grand tort ie suis blas – me — — — — — e,

Si a grand tort suis blas – me – e, *Si a grand tort suis*

[4/o]

tort suis blas – me — — — — e, si

blas-me – e,] si a grand tort suis blas -

suis blas-me — — — — — e, si a grand

si a grand tort ie suis blas – me — — e,

blas – me — — — — — e, si a grand tort suis blas – me –

30 [3/o] [4/o]

a grand tort suis blas-me – e Las par-do-nez-le

– me – e, *[suis blas-me – e]* Las par-do-nez-le moy, *[las par-do-*

tort ie suis blas – me – e, *ie suis blas — — me*

ie suis blas — — me – e, ie suis blas-me — — e,

– e Las par-do-nez-le moy, las par – do – nez-le

35

moy, las par - do - nez - le moy, las par - do -

- nez - le moy,] las par - do - nez - le moy, las par - do -

- e, ie suis blas - me - - e,

Las par - do - nez - le moy,

moy, las par - do - nez - le moy, las par - do - nez - le

- nez - - le moy.

- nez, las par - do - nez - le moy.

Las par - do - nez - le moy.

las par - do - nez - le moy.

moy, las par - do - nez - le moy.

AIEZ PITIE

Chanson for five voices, SATBaB

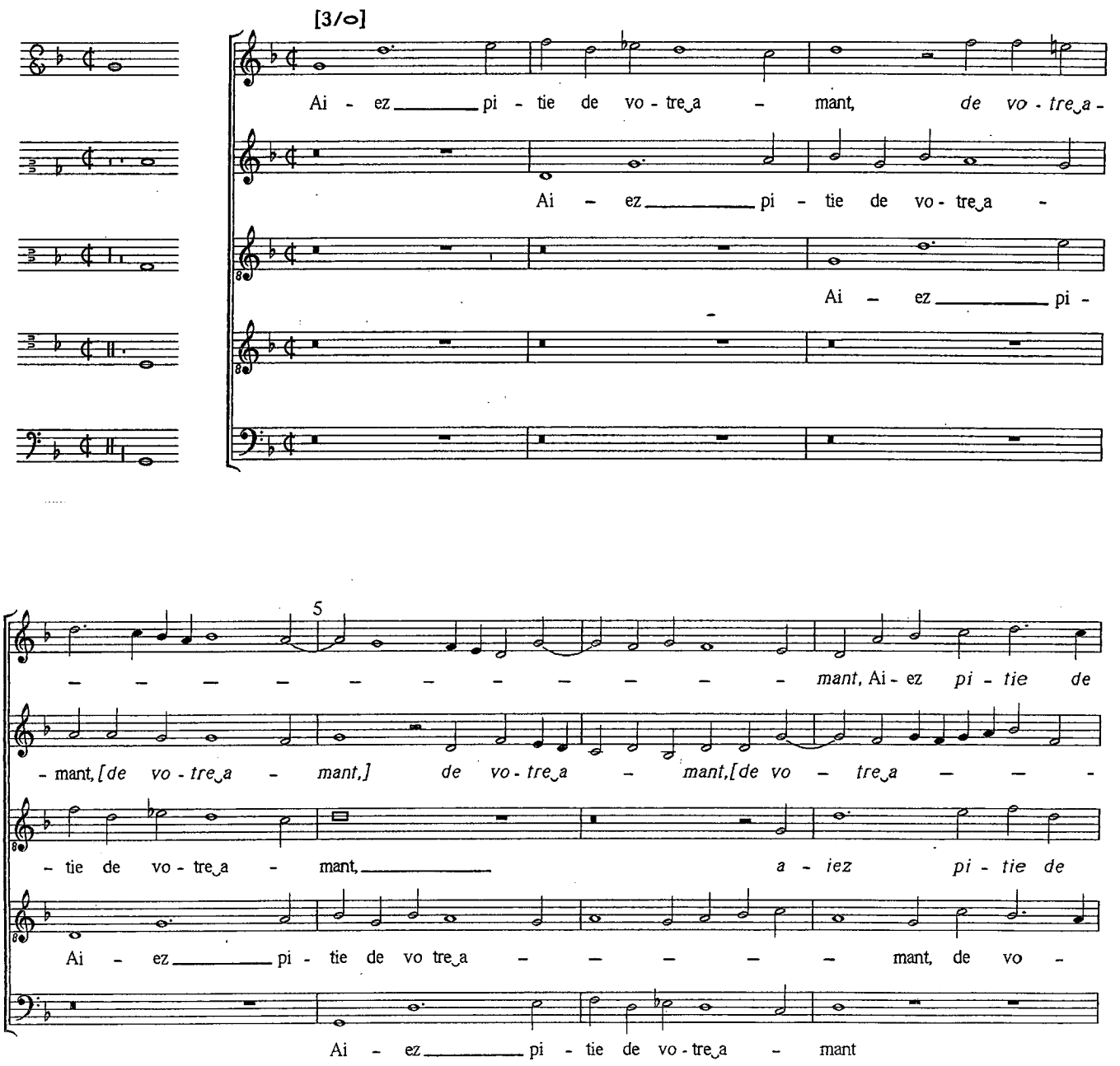

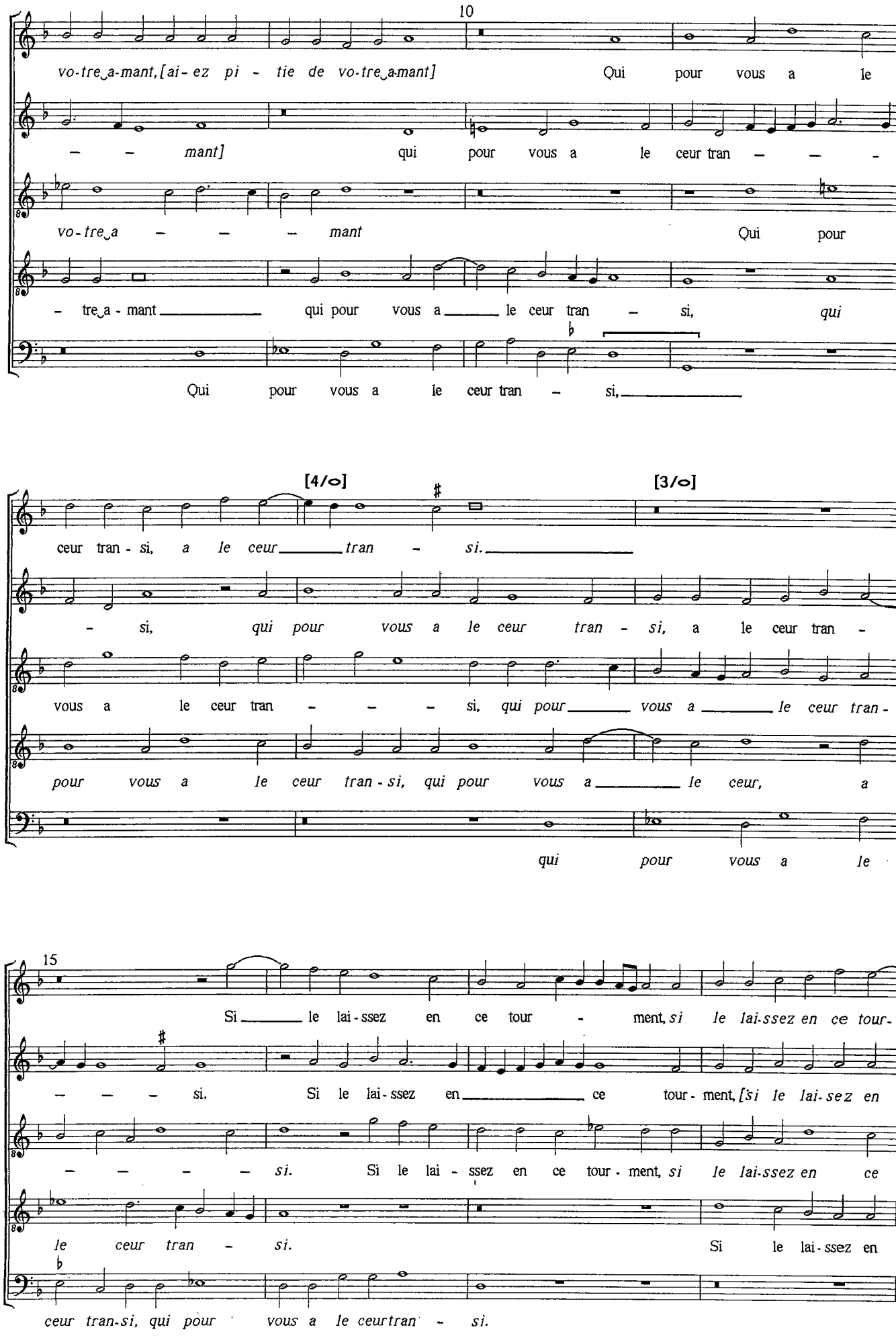
10
vo-tre a-mant, [ai-ez pi - tie de vo-tre a-mant] Qui pour vous a le
- - mant] qui pour vous a le ceur tran - - -
vo-tre a - - - mant Qui pour
- tre a - mant qui pour vous a le ceur tran - si, qui
Qui pour vous a le ceur tran - si,
[4/o]
[3/o]
ceur tran - si, a le ceur tran - si.
- si, qui pour vous a le ceur tran - si, a le ceur tran -
vous a le ceur tran - - - si, qui pour vous a le ceur tran -
pour vous a le ceur tran - si, qui pour vous a le ceur, a
qui pour vous a le
15
Si le lai - ssez en ce tour - ment, si le lai-ssez en ce tour-
- - - si. Si le lai - ssez en ce tour - ment, [si le lai-sez en
- - - - si. Si le lai - ssez en ce tour - ment, si le lai-ssez en ce
le ceur tran - si. Si le lai - ssez en
ceur tran-si, qui pour vous a le ceur tran - si.

[4/o] 20 [3/o]

– – – ment, si le lai - ssez en ce tour - ment

ce tour - ment,] si le lai - ssez en ce tour – ment Mo -

tour – – ment, si le lai - ssez en ce tour -

ce tour - ment, si le lai - ssez en ce tour – – ment, en ce tour - ment

Si le lai – ssez en ce tour - ment Mo –

[4/o] [3/o]

Mo – rir lui con - vient sans mer - ci, mo -

– rir lui con - vient sans mer - ci, [lui sans mer – ci,] mo – rir lui con - vient

– ment Mo - rir lui con - vient sans mer- ci, mo – rir lui con - vient sans mer -

Mo – rir lui con - vient sans mer – ci, mo – rir lui con - vient sans mer -

– rir lui con - vient sans mer - ci,

25 [4/o]

– rir lui con - vient sans mer – – – – – ci, lui con vient sans mer -

sans mer - ci, lui con - vient sans mer - ci, mo - rir lui con - vient

– – – ci, mo - rir lui con - vient sans mer – ci,

– ci, mo – rir lui con - vient sans mer – ci,

mo – rir lui con - vient sans mer - ci, mo –

30

- ci, lui con-vient sans mer - ci,

sans mer - - ci, sans mer - ci, mo - rir lui

mo - rir lui con - vient sans mer ci, mo - rir lui con - vient sans mer - ci, mo -

mo - rir, mo - rir lui con - vient sans mer -

- rir lui con-vient sans mer - ci, mo - rir lui con - vient sans mer - ci, lui

[3/o]

mo - rir lui con - vient sans mer - - - ci,

con - vient sans mer - ci, mo - rir lui con-vient sans mer - ci, mo - rir lui con - vient

- rir lui con - vient sans mer - - - - - - - ci,

- - ci, mo - rir lui con-vient sans mer - ci, mo - rir lui con vient sans mer -

con - vient sans mer - ci, mo -

[4/o]

35

mo - rir lui con-vient sans mer - - - ci.

sans mer - - - ci.

mo - rir lui con - vient sans mer - ci, mo - rir lui con-vient sans mer - ci.

- ci, lui con - vient sans mer - ci.

- rir lui con - vient sans mer - ci, lui con - vient sans mer - ci.

AMOUR AU CEUR - I

Chanson for five voices, MT[TBaB]

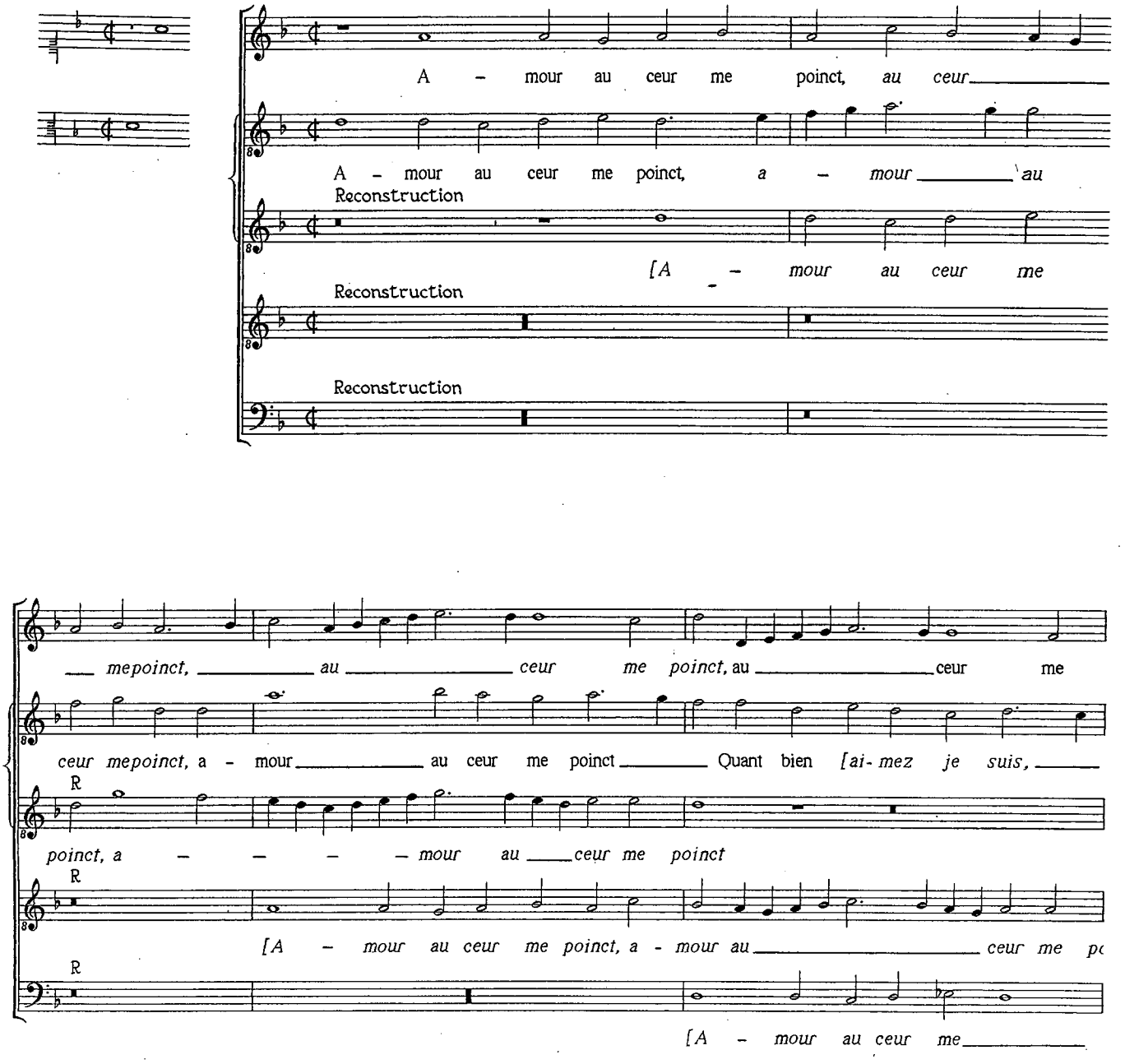

5

poinct Quant bien ai - mez ie suis, ai - - - - - - me

ai - mez] je suis, quant bien ai - mez je suis, quant bien ai - me je

R

Quant bien ai - mez ie suis, quant bien ai - mez ie

R

poinct, a - mour au ceur me poinct

R

poinct, a - mour au ceur me poinct Quant bien ai - mez

je suis; quant bien ai - mez je

suis, quant bien ai - mez je suis, quant bien ai - mez je

R

suis, quant bien ai - mer ie suis, quant bien ai - mez ie suis,

R

Quant bien ai - mez ie suis, quant

R

ie suis, quant bien ai - mez ie suis, quant bien ai - mez ie suis,

10

suis, quant bien ai - mez je suis, ai - mez je suis, ai -

suis; Mais ai - mer je ne puis Quant on ne m'ai - - - - me

R

quant bien ai - - - - - - - - - -

R

bien ai - mez ie suis, quant bien ai - mez

R

quant bien ai - mez ie suis, quant bien ai-

– mez je _____ suis; Mais ai - mer ne le puis Quant

poinct, on ne m'ai - me poinct, _____ mais ai – – – mer ne le puis quant

R

– mez ie suis; Mais ai – mer ne le puis Quant on ne

R

_____ ie suis; Mais ai – mer ne le ___ puis _____ Quant on ne m'ai – me

R

– mez ie _____ suis; Mais ai – – – mer ne le puis Quant

15

on ne _____ m'ai – me poinct. Ches - cung soit ad – ver – – ti

on ne m'ai – me poinct. Ches - cung soit ad – ver – ti De fai - re

R

m'ai – – – – me poinct. Ches - cungsoit ad - ver – – – ti

R

poinct. Ches - cungsoit ad - ver – – – ti _____ De

R

on ne m'ai – me poinct. Ches – cung soit ad – ver – ti

20 ♯

De fai - re com - me moy, de fai – re com – me moy: Car d'ai - mer

com – – me moy, de fai - re com – – me moy, de fai - re com -

R

De fai - re com – me moy, de fai - re com – – – – me moy, de fai - re

R

fai - re com – – me moy, de fai - re com – – – – – me moy, _____

R

De fai - re com – me moy, _____

sans par - ty, C'est ung tropgrand es – – – moy,c'est ung trop grand es – – – –

– – – – – – me moy: Car d'ai - mer sans par - ty, C'est ung trop grand es -

com – – – – – me moy: Car d'ai - mer sans par - ty, car

de fai – re com – me moy: Car d'ai - mer sans par – – – –

com - me moy:Car d'ai-mersans par - ty,C'est ung trop grand es – –

25

- moy.

- moy, [c'est ung trop grand es – – moy, trop grand es – – moy.]

d'ai - mer sans par - ty, C'est ung trop grand es – moy.]

- ty, C'est ung trop grand es - moy.]

- moy, c'est ung trop grand es – moy, trop grand es - moy.]

AMOUR AU CEUR - II

Chanson for five voices, SATTBba

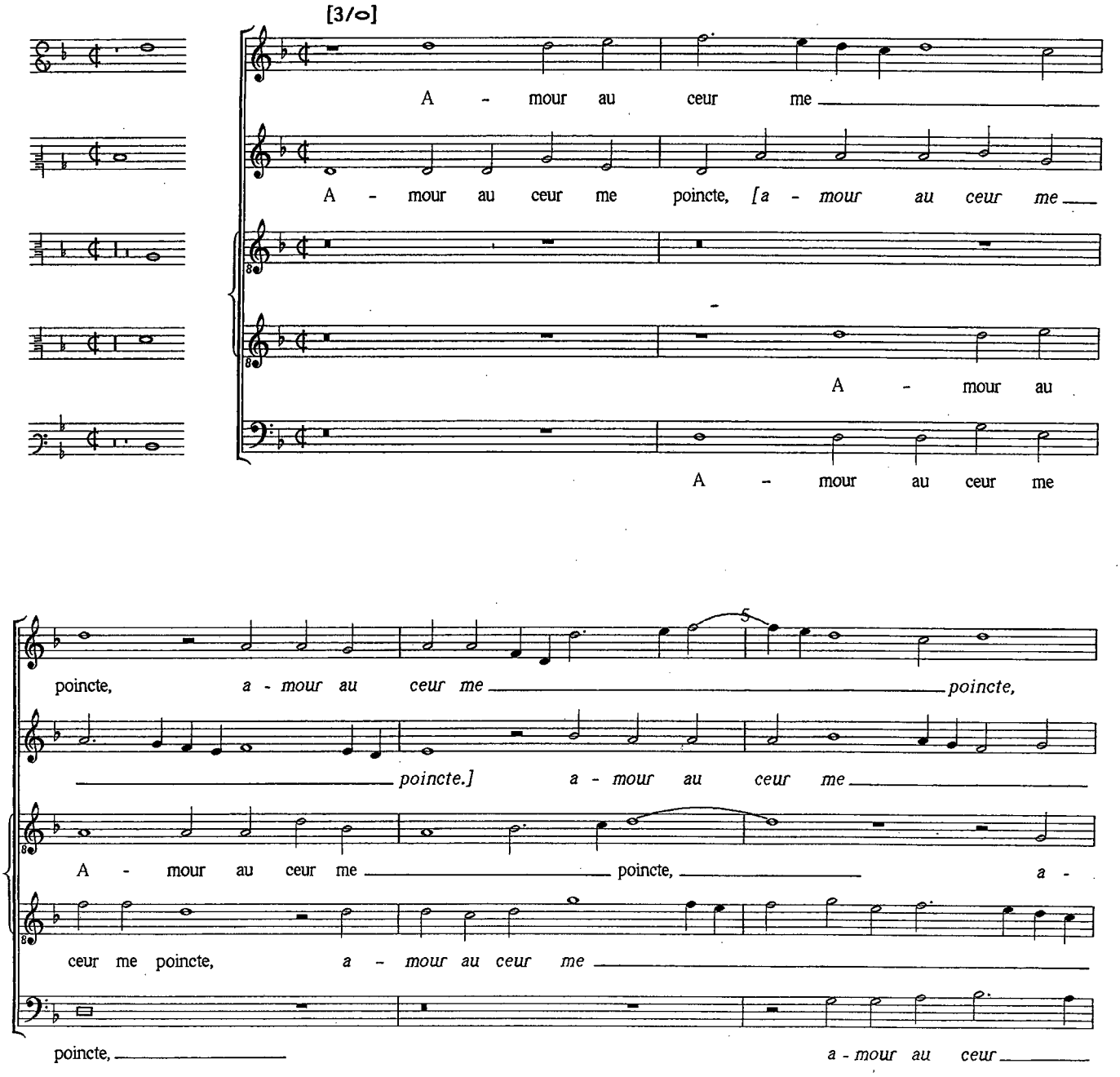

a - mour au ceur me poincte Quant bien ai - mez ie

poincte, a - mour au ceur me poincte, Quant bien ai - mez

- mour au ceur me poincte Quant bien ai - mez ie

poincte, a - mour au ceur me poincte Quant bien ai-mez ie

me poincte, a - mour au ceur me poincte

10 [4/o]

suis, quant bien ai - mez ie

ie suis, quant bien ai - mez ie suis, ai - mez ie suis;

suis, [quant ai - mez bien ie suis,] quant

suis, [quant bien ai - mez ie suis,] quant bien ai - mez ie

(See notes)

Quant bien ai-mez ie suis, quant bien ai - mez ie

Quant bien ai-mez ie suis, [quant bien ai - mez,] quant bien ai - mez ie

Quant bien ai - mez ie suis, quant bien ai - mez ie

[3/o] 15

suis; Mais ai - mer ne le puis, mais ai-mer ne le

Mais ai - mer ne le puis, mais ai - mer ne le puis, mais ai - mer

ai-mez bien ie suis; Mais ai - mer ne le puis,

suis; Mais ai - mer ne le puis, mais ai-mer ne le

suis; Mais ai - mer ne le puis,

suis;

suis;

puis, mais ai - mer ne le

ne le puis, mais ai - mer ne le puis,

mais ai - mer ne le puis Quant -

puis, mais ai - mer ne le

mais ai - mer ne le puis, mais ai - mer ne le

20

puis Quant on ne m'ai - me poincte, quant on ne m'ai - me

Quant on ne m'ai - me poincte, *[quant on ne m'ai - me*

on ne m'ai - me poincte, *[quant on ne m'ai - me*

puis Quant on ne m'ai - me poincte. *[quant on ne m'ai - me poincte,] quant*

puis quant on ne m'ai - me poincte, quant on ne m'ai - me

quant on ne m'ai - me poincte, quant on ne m'ai - me poincte, *[ne*

quant on ne m'ai - me poincte, quant on ne m'ai - me

[4/o] [3/o]

poincte. Ches-cung soit ad - ver - ti De fai - re

poincte,] quant on ne m'ai - me poincte. Ches-cung soit ad - ver - ti De fai -

poincte. Ches - cung soit ad - ver - ti De fai - re com - me

on ne m'ai - me poincte. Ches-cung soit ad - ver - ti De fai - re

poincte. Ches-cung soit ad - ver - ti De fai - re com - me

m'ai - me poincte.]

poincte. Ches - cung soit ad - ver - ti De fai -

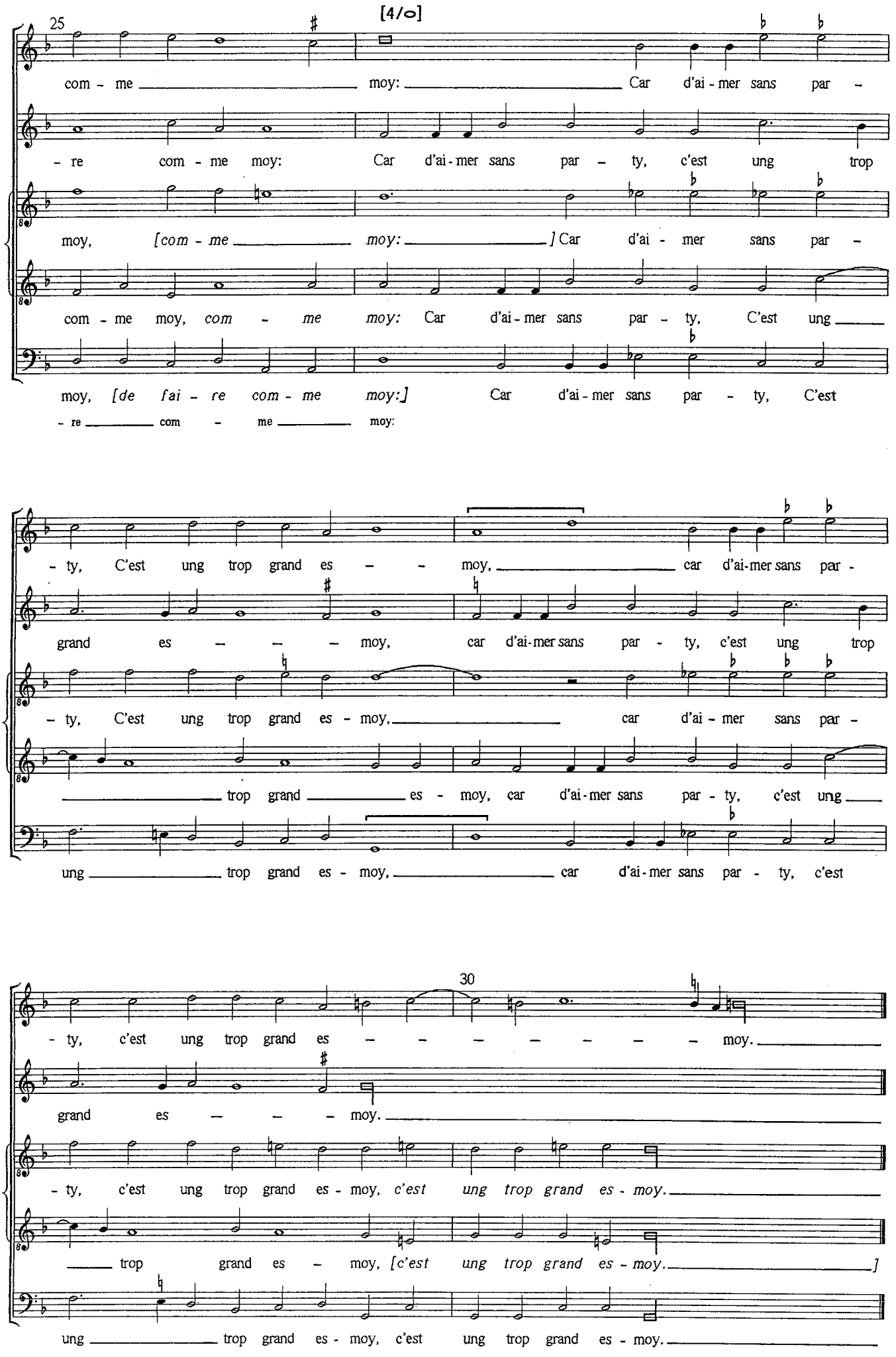
25
[4/o]
com - me moy: Car d'ai - mer sans par -
- re com - me moy: Car d'ai - mer sans par - ty, c'est ung trop
moy, [com - me moy:] Car d'ai - mer sans par -
com - me moy, com - me moy: Car d'ai - mer sans par - ty, C'est ung
moy, [de fai - re com - me moy:] Car d'ai - mer sans par - ty, C'est
- re com - me moy:
- ty, C'est ung trop grand es - - moy, car d'ai-mer sans par -
grand es - - - moy, car d'ai-mer sans par - ty, c'est ung trop
- ty, C'est ung trop grand es - moy, car d'ai - mer sans par -
trop grand es - moy, car d'ai - mer sans par - ty, c'est ung
ung trop grand es - moy, car d'ai - mer sans par - ty, c'est
30
- ty, c'est ung trop grand es - - - - - - - moy.
grand es - - - moy.
- ty, c'est ung trop grand es - moy, c'est ung trop grand es - moy.
trop grand es - moy, [c'est ung trop grand es - moy.]
ung trop grand es - moy, c'est ung trop grand es - moy.

AMY SOUFFREZ

Chanson for five voices, SSATBba

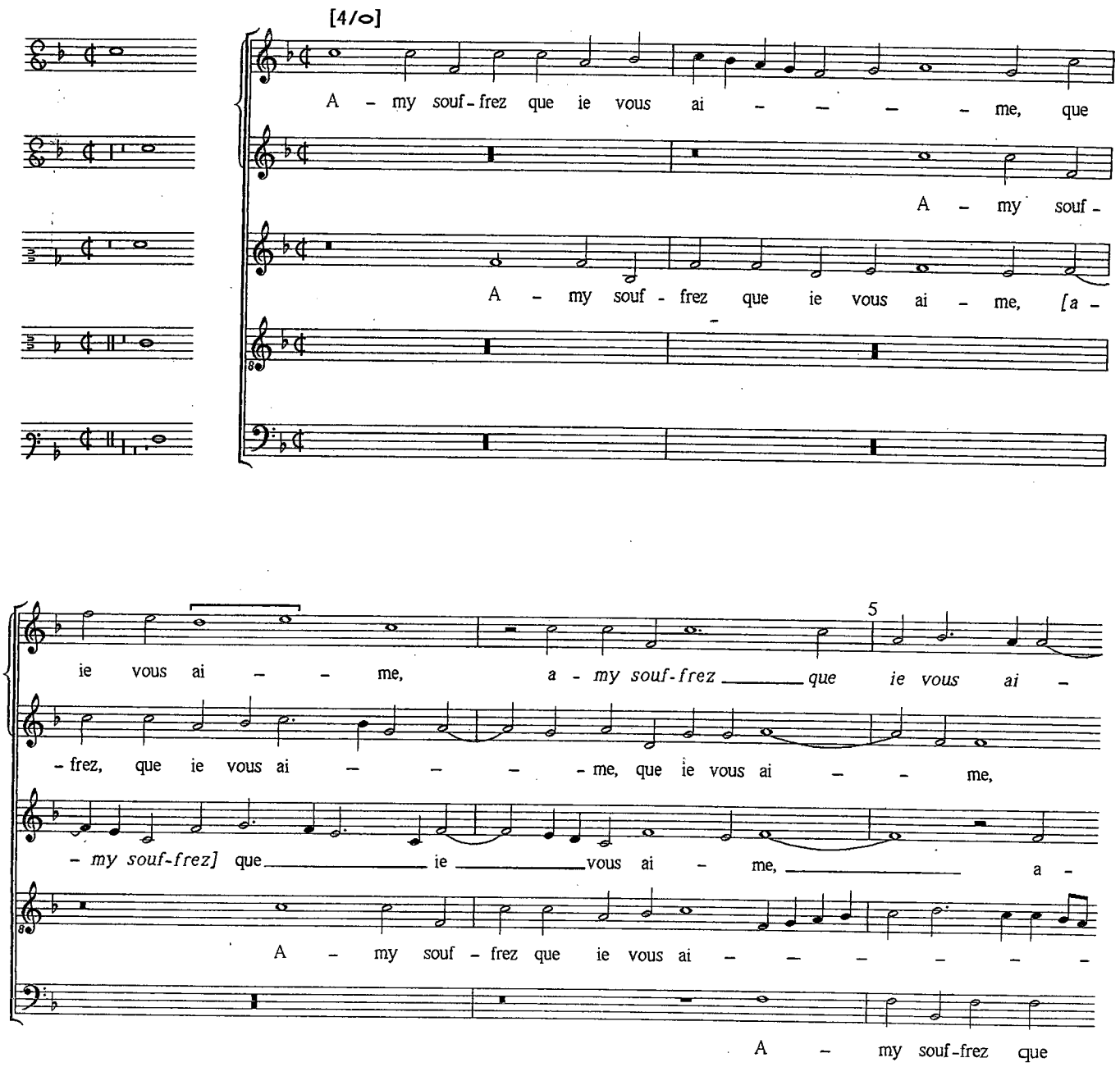

- *me,* a - my souf - frez que ie vous ai - - - - -

a - my souf - frez que ie vous ai - - - - - me,

- my souf - frez que ie vous ai - - - me, *que ie vous ai - me,* a -

- me, que ie vous ai - me, *que ie vous ai* - - - - -

ie vous ai - - me, *a - my souf -*

10

- - - - me, *a - my souf-frez que ie vous ai - me,* que ie

a - my souf-frez que ie vous ai - - - me, vous ai - me,

- my souf - frez que ie vous ai - - - - me, que ie vous ai - me, a -

- *me,* a - my souf-frez que ie vous ai - - me, que ie

- *frez que ie vous ai - me,* a - my souf -

vous ai - - - - - - me,

a - my souf - frez que ie vous ai - - - - - - me, que

- my souf - frez que ie vous ai - - - - - me, Et

vous ai - me, que ie vous ai - me, Et ne me te - nez la ri - geur, *[et*

- frez que ie vous ai - me, Et ne me te - nez la ri - geur, *et ne me te - nez*

15

Et ne me te - nez la ri - geur, et ne me te - nez la ri - geur, *et ne me te -*

ie vous ai - me, Et ne me te - nez la ri - geur, *et ne me te - nez la ri -*

ne me te - nez la ri - geur, et ne me te - nez la ri - geur, *et ne me te - nez*

ne me te - nez la ri - geur,] et ne me te - nez la ri -

la ri - geur, et ne me te - nez la ri - geur, et

- nez la ri - - - geur de mon di - re de mon -

- geur, et ne me te - nez la ri - geur de mon di - re,

la ri - geur, et ne me te - nez la ri - geur de mon di - re, *de mon di -*

- geur, *et ne me te - nez la ri - geur* de mon di - re, *de mon di -*

ne me te - nez la ri - geur De mon di - re, de mon

20

di - re Que vo - tre ceur, *que vo - tre ceur,* que vo -

de mon di - - re, de mon di - re que vo - tre ceur,

- - *re* que vo - tre ceur, que vo - tre ceur, *que vo - tre ceur,* que

- re que vo - tre ceur, *[que vo - tre ceur,]* que vo - tre ceur, *[que vo - tre ceur,]*

di - re, que vo - - tre ceur, que vo -

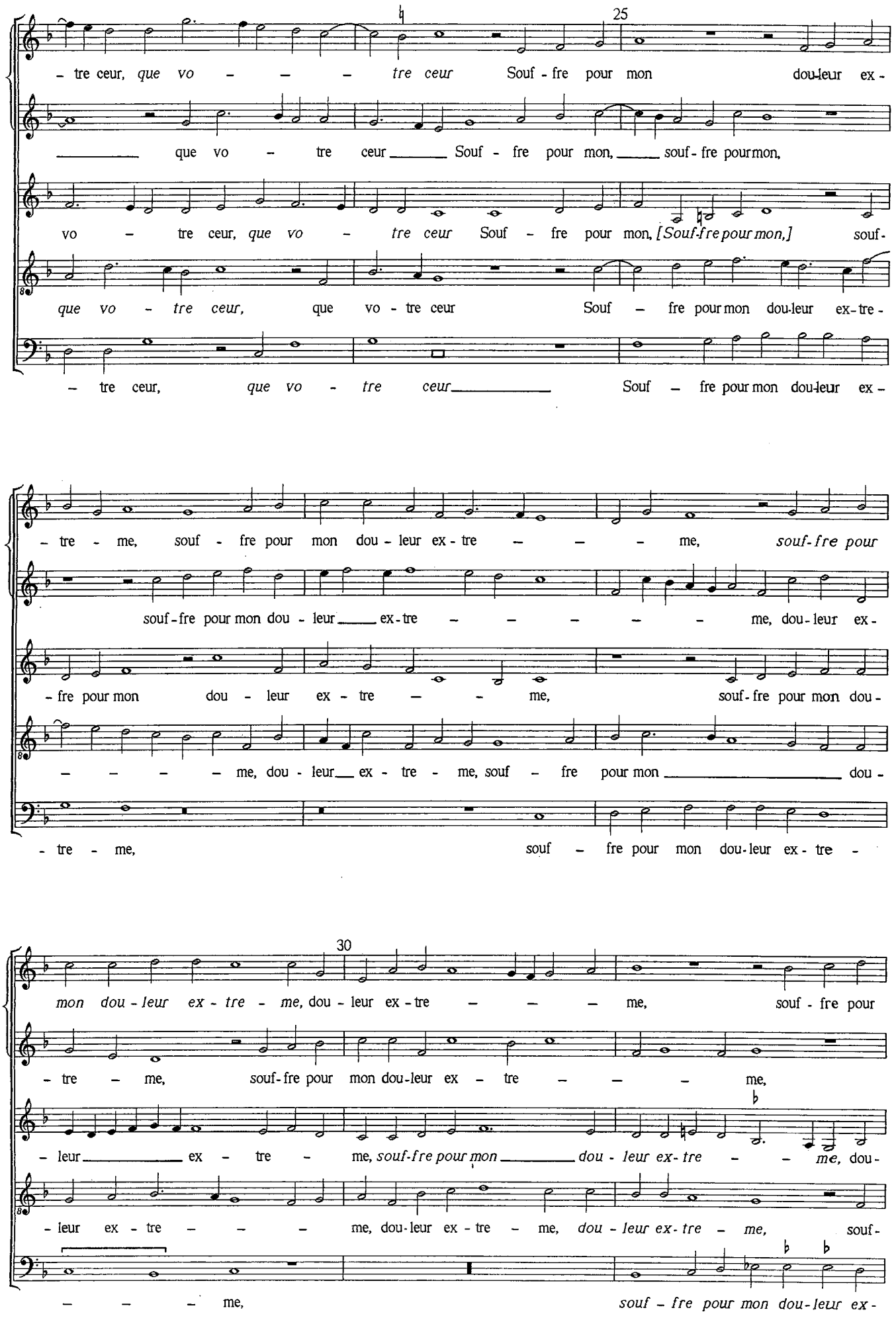
25
– tre ceur, que vo – – – tre ceur Souf - fre pour mon dou-leur ex -
que vo – tre ceur Souf - fre pour mon, souf - fre pour mon,
vo – tre ceur, que vo – tre ceur Souf – fre pour mon, [Souf-fre pour mon,] souf -
que vo – tre ceur, que vo - tre ceur Souf – fre pour mon dou-leur ex-tre -
– tre ceur, que vo - tre ceur Souf – fre pour mon dou-leur ex -
– tre – me, souf - fre pour mon dou - leur ex - tre – – – me, souf-fre pour
souf-fre pour mon dou - leur ex-tre – – – – – me, dou-leur ex -
- fre pour mon dou - leur ex - tre – – me, souf-fre pour mon dou -
– – – – me, dou - leur ex - tre - me, souf – fre pour mon dou -
- tre - me, souf – fre pour mon dou-leur ex - tre -
30
mon dou - leur ex - tre - me, dou - leur ex - tre – – – me, souf - fre pour
– tre – me, souf-fre pour mon dou-leur ex – tre – – – me,
– leur ex – tre – me, souf-fre pour mon dou - leur ex- tre – – me, dou -
- leur ex - tre – – – me, dou-leur ex - tre – me, dou - leur ex- tre – me, souf -
– – – me, souf – fre pour mon dou-leur ex -

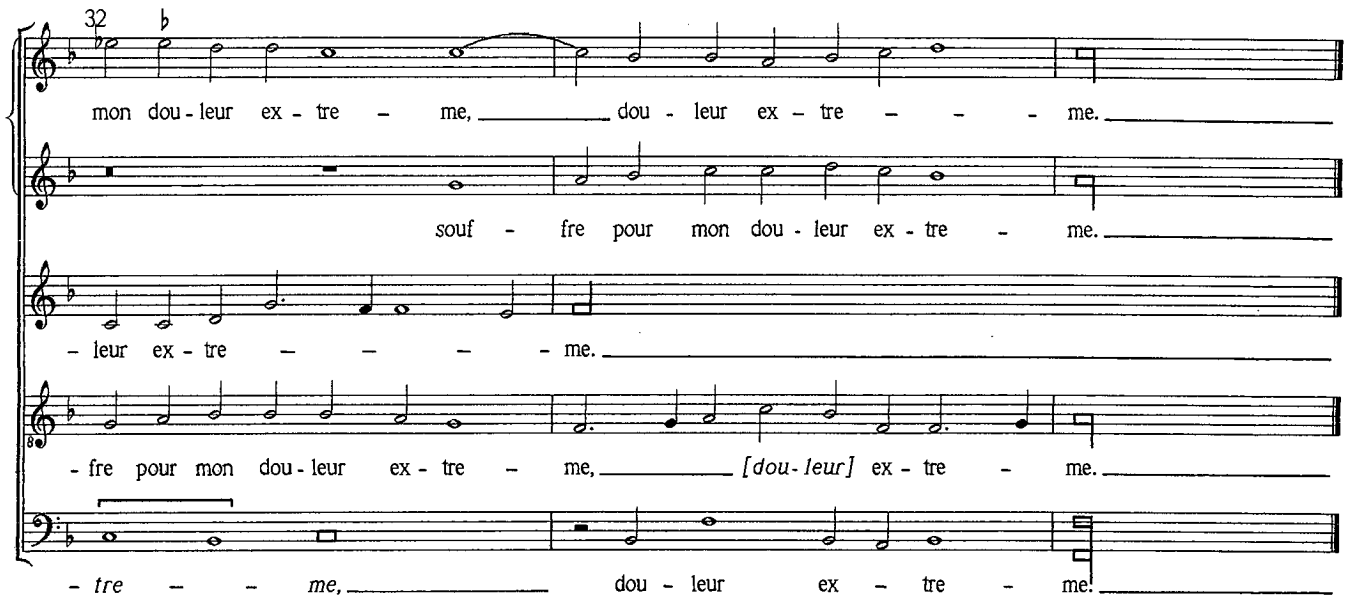
32
mon dou - leur ex - tre - me, dou - leur ex - tre - - - me.
souf - fre pour mon dou - leur ex - tre - me.
- leur ex - tre - - - - me.
- fre pour mon dou - leur ex - tre - me, [dou - leur] ex - tre - me.
- tre - - me, dou - leur ex - tre - me.

BONJOUR M'AMYE

Chanson for five voices, SMATBba

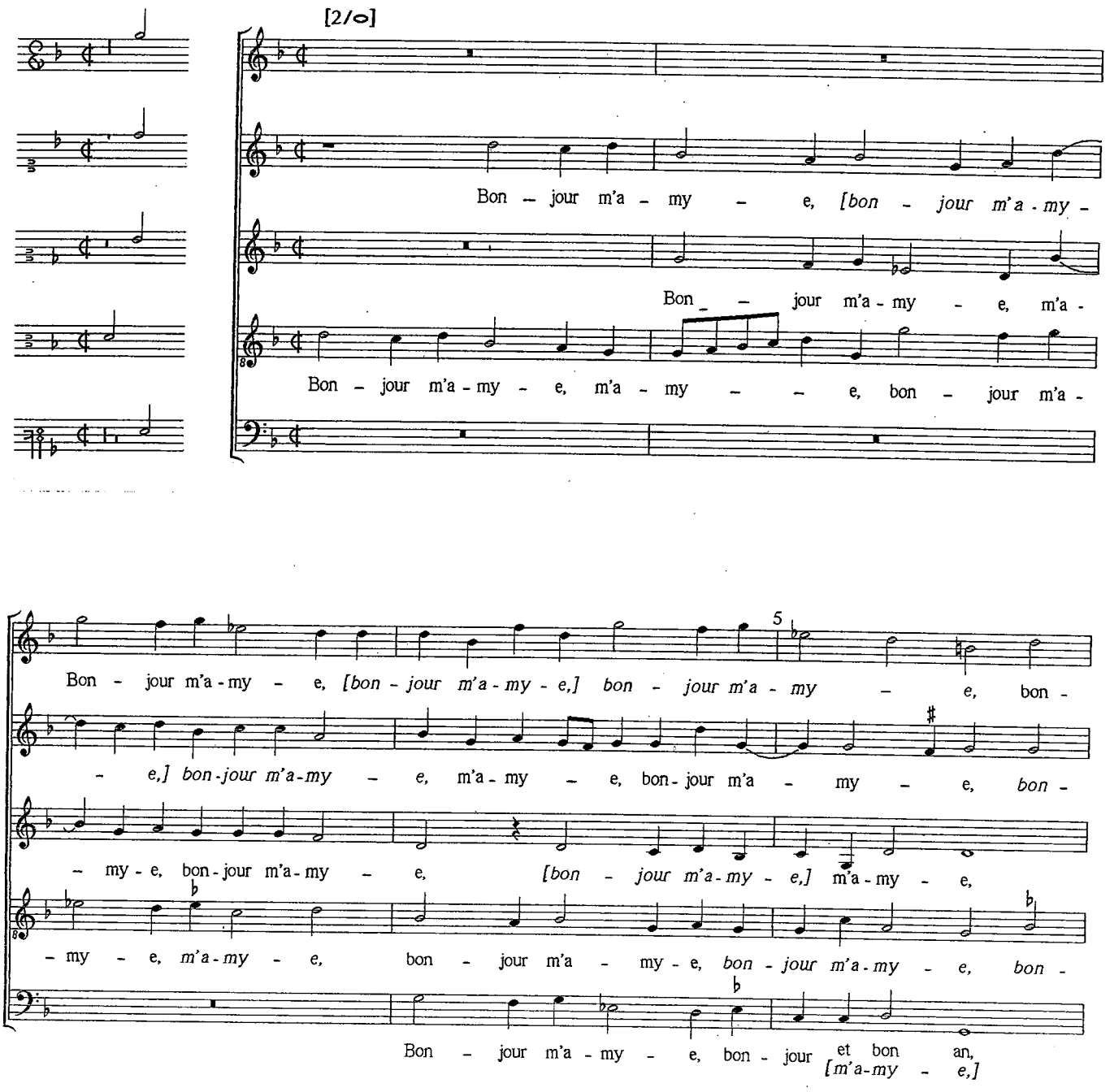

- jour m'a-my - e, *m'a-my - e,* bon - jour m'a-my - e, *bon - jour m'a-my - e,* m'a - my -

- jour m'a-my - e, m'a - my - e, bon - jour m'a - my - e, bon - jour m'a - my -

bon - jour m'a-my - e, *[bon - jour m'a - my - - e,]* bon -

- jour m'a-my - e, m'a-my - e, bon - jour m'a-my -

bon - jour m'a-my - e, bon-jour _____ *et bon [m'a-my -*

[3/o] 10 [2/o]

- e, bon - jour et bon an. Sou - vent je sou -

- e, bon - jour et bon an. Sou - vent je sou - spi - re, *sou - vent je sou -*

- jour m'a-my - e, bon - jour et bon an. Sou - vent je sou - spi - re, *[sou - vent je sou -*

- e, bon - jour et bon an. Sou - vent je sou - spi - re, *sou - vent je sou -*

an, - e,] bon - jour et bon an. Sou - vent je sou - spi - re,

- spi - re, quant de toy me sou-vient, *quant de toy me sou - -*

- spi - re, quant de _____ toy me sou-vient, *quant de toy me sou - -*

- spi - re,] quant de _____ toy me sou - vient, *quant de toy me sou-vient,*

- spi - re, quant de _____ toy me sou - -

quant de _____ toy me sou - vient, et _____

15

– – *vient, quant de toy me sou – – – – vient,*

– *vient,* et par grand mar - ti - re, *et*

me sou - vient, et par grand mar – ti – re, *[et*

– vient, et par grand mar - ti – re, *[et par*

par grand mar - ti – – re, *et*

20

et par grand mar - ti - re, re - ti - rer me con – – vient, *re -*

par grand mar-ti – – re re - ti - rer me con - vient, con –

par grand mar-ti – re] re - ti - rer me con - vient, *re – ti - rer*

grand mar - ti – – – re] re - ti - rer

par grand mar-ti – re re - ti - rer me con - vient, *re -*

25

- ti – rer me con - vient. Bon - jour m'a-my - e, *[m'a - my-*

– – – – – – vient. Bon - jour m'a-my - e, bon - jour m'a-

me con – – – – vient. Bon - jour m'a - my - e, *[bon - jour m'a-my - e,*

me con – – – – vient. Bon - jour m'a – my - e, bon - jour m'a-my - e, m'a-

- ti - rer me con – vient. Bon – jour m'a-my - e,

- e,] bon - jour m'a - my - e, [bon - jour m'a-my - e,] bon - jour m'a-
- my - e, [bon - jour m'a-my - e,] bon-jour m'a-my - e, m'a-my - e, bon-jour m'a-
bon - jour m'a-my - e,] m'a - my - e, bon-jour m'a-my - e, bon - jour m'a-my-
- my - e, bon - jour m'a - my - e, [m'a-my - e,] bon - jour m'a - my - e, [bon-
[bon - jour m'a - my - e,] bon-

30

- my - e, bon - jour m'a-my - e, m'a-my - e, bon - jour m'a-my - e, bon-
- my - e, bon - jour m'a-my - e, m'a - my - e, bon - jour m'a - my -
- e, m'a-my - e, bon - jour m'a-my - e, bon - jour m'a - my -
- jour m'a-my - e,] bon - jour m'a-my - e, m'a-my - e,
- jour et bon an, [m'a-my - e,] bon - jour m'a-my -

[3/o]

- jour m'a-my - e, m'a - my - e, bon - jour et bon an.
- e, bon-jour m'a-my - e, bon - jour et bon an.
- e, bon - jour m'a-my - e, bon - jour et bon an.
bon - jour m'a-my - e, bon - jour et bon an.
- e, bon-jour et bon an, [m'a-my - e,] bon - jour et bon an.

CE MOIS DE MAY - II

Chanson for five voices, MTTBaB

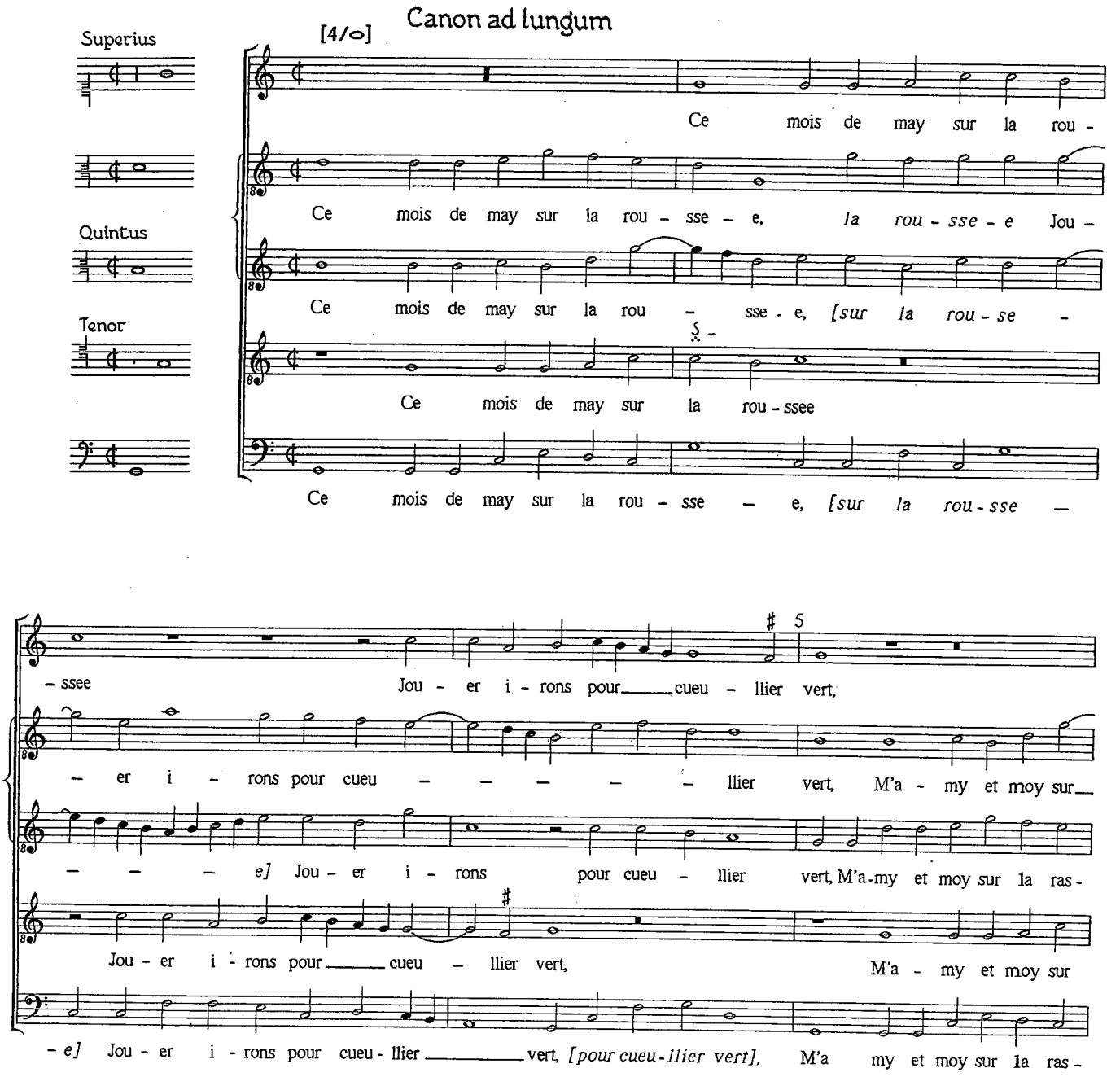

M'a – my et moy sur la ras - mee Re - gar-dant la fueille ___ a l'en -

___ la ras - me – – – – – e Re - gar – dant la fueille a l'en -

– me – e, *la ras-me - e* Re – gar - dant la fueille a l'en – – – – – –

la ras-mee Re – gar - dant la fueille ___ a ___ l'en - vers. Puis

– me – e, *[sur la ras-me – e]* Re - gar - dant la fueille a l'en – vers, a l'en – –

10

– vers. Puis s'el - le crainct le des-cou – vert *puis s'el - le crainct le des - cou- vert,*

– vers. Puis s'el - le crainct le des-cou-vert, le des-cou – vert, *le des – cou -*

– vers. Puis s'el - le crainct le des - cou - vert, *puis s'el-le crainct le des-cou – – – vert,* le des – cou-

s'el - le crainct le des - cou – vert, *puis s'el-le crainct le des-cou - vert* Des

– vers. Puis s'el - le crainct le des - cou - vert Des ge - noulx sen - tant la ___

Des ge – noulx sen - tant la froi - du – – – – re, *[la froi-du -*

- vert Des ge-noulx sen - tant la froi – du – re, *des ge - noulx sen-tant la froi – du -*

– – vert Des ge – – noulx sen - tant la froi – du – re,

ge-noulx sen - tant la froi - du – – – re, *la froi - du - re.* Par

___ froi - du – re, Par moy si se – ront re- cou -

15

– re,] Par moy si se – ront re – cou – – – verts,

– – re, Par moy si se - ront re – cou - verts, Mais

Par moy si se - ront re - cou – verts, si se - ront re - cou – – –

moy si se – ront re - cou – – verts, Mais

– verts, par moy si se - ront re – cou – verts, [si se – ront re – cou - verts], Mais

Mais ie se – ray la cou - ver - tu – re,

ie se - ray la cou - ver – tu – re, la cou - ver - tu – re, mais ie se – ray la

– verts, Mais ie se – – ray la cou - ver - tu – re, mais ie se-ray, mais

ie se - ray la cou - ver - tu – – re, mais ie se ray la cou-

ie se – ray la cou - ver - tu – re, la cou-ver-tu - re, mais ie se – ray la cou - ver -

20

mais ie se – ray la cou - ver - tu – re.

cou - ver – tu – re, la cou - ver - tu – re, la cou - ver – tu – – re.

ie se - ray la cou - ver - tu – re, la cou - ver – tu – – re.

– ver - tu – – re, la cou – – ver - tu – re.

– tu – – – re, la cou - ver - tu – re, mais ie se-ray la cou - ver - tu – re.

DICTES POUR QUOY

Chanson for five voices, MTTBaB

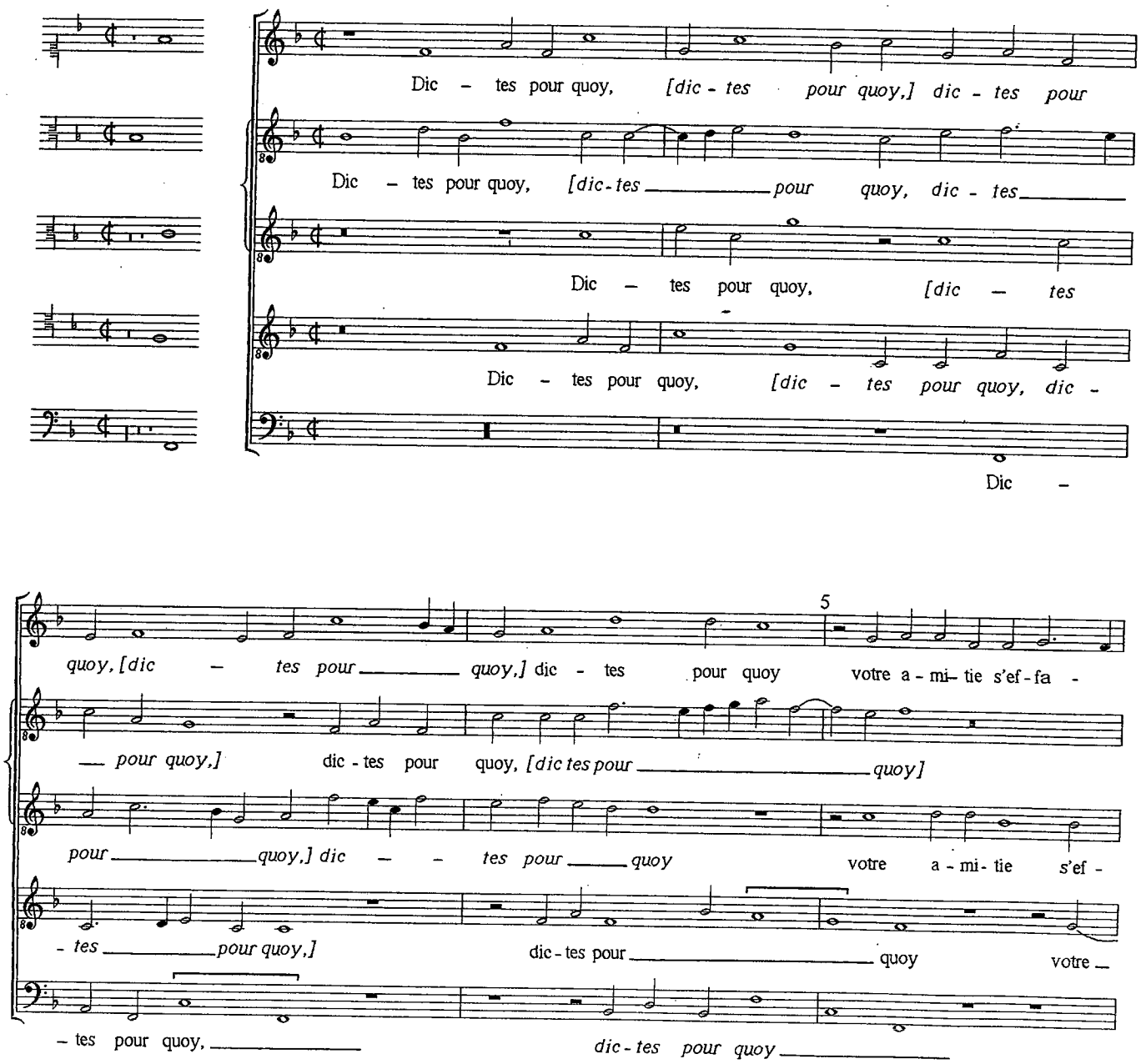

– ce, *s'ef* – *fa* – *ce,* votre a – mi – tie *s'ef* – fa – ce, *[s'ef* – –

votre a – mi – tie s'ef – fa – ce, votre a – mi – tie *s'ef* – fa –

– fa – ce, *s'ef* – *fa* – *ce,* votre a – mi – tie s'ef – fa – ce, *[s'ef* – *fa* –

– a – mi – tie s'ef – fa – – ce, *s'ef* – *fa* – – *ce,* votre a – mi – tie s'ef –

votre a – mi – tie *s'ef* – fa – – – – ce, votre a – mi – tie *s'ef* –

10

– *fa* – *ce,*] O ceur in – grat soubs an – ge – li – que fa – –

– ce, O ceur in – grat soubs an – ge – li – que fa – – – –

– *ce,]* O ceur in – grat, *O ceur in* – *grat* soubs an – ge – li – que fa – ce, *soubs an* – *ge* –

– fa – ce, O ceur in – grat soubs an – ge – li – – que fa – – – – –

– fa – ce, O ceur in – grat soubs an – ge – li – que fa – ce, *fa* – – –

– – ce, Dic – tes les moy, *[dic* – *tes les moy]*

– ce, Dic – tes les moy, *[dic* – *tes les moy,]* dic – tes

– *li* – *que fa* – – *ce,* Dic – tes les moy, *dic* – *tes les* *moy,* dic –

– ce, Dic – tes les moy, *dic* – *tes les* *moy,*

– *ce,* Dic – tes les moy, *[dic-tes les moy,]* dic – tes les

15

car sca - voir ne le puis, car sca-voir ne le

les moy car sca - voir ne le puis, car sca - voir ne le puis, car sca - voir

- tes les moy, [dic - tes les moy,] dic - tes les moy car

dic - tes les moy, [dic - tes les moy] car

moy, dic - tes les moy car sca - voir

20

puis, car sca-voir ne le puis, [ne le puis]

ne le puis, car sca-voir ne le puis, [car sca - voir ne le puis] Tous-iours loy -

sca -voir ne le puis, car sca - voir ne le puis Tous-iours loy- al ay e - ste

sca -voir ne le puis, car sca - voir ne le puis, [ne le puis] tous-iours loy - al ay

ne le puis, car sca-voir ne le puis

Tous-iours loy - al, [loy - - - - al,] tous-iours [loy-al] ay e -

- al ay e - ste et le suis, tous-iours loy - al ay e - ste, tous-iours loy - al ay e - ste

et le suis, tous - iours loy - al ay e - ste et le suis, ay e - ste

e - ste et le suis, tous - iours loy - al ay e - ste et le

tous - iours loy - al ay e - ste et le suis,

25

– ste et le suis, tous - iours loy - al ay e – ste et le suis, *et*

et le suis, *et* *le suis,* tous - iours loy – al ay e - ste et le

et le suis, tous - iours loy - al ay e - ste et le suis,

suis, tous - iours loy - al ay e - ste et le suis, *tous-iours loy - al ay e - ste et le suis,*

tous – iours loy - al ay e – ste, tous -

le suis.

suis, tous - iours loy - al ay e – ste et le suis, *et* *le* *suis.*

tous - iours loy - al ay e – ste et le suis, *et* *le* *suis.*

tous - iours loy - al ay e – – ste et le suis.

– iours loy - al, tou - siours loy - al ay e – ste et le suis.

EN ATTENDANT SECOURS

Chanson for five voices, SATTB

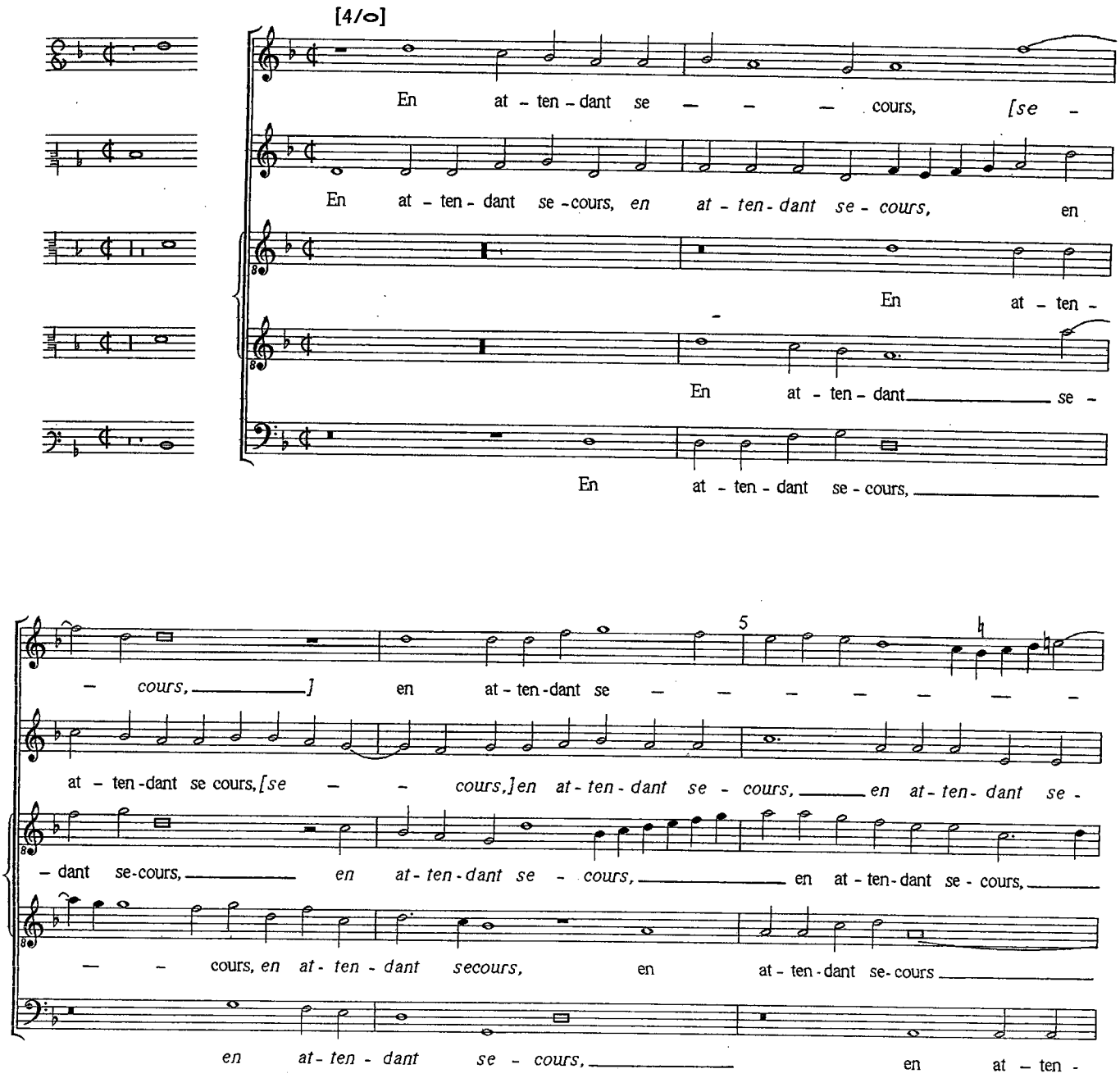

– – – cours, *se* – – – *cours,* Bel - le ie vous sa - lu - e, bel -

- *cours, [se* - *cours*] Bel - le ie vous sa - lu - e, bel - le ie vous sa -

en at - ten - dant se - cours Bel - le ie vous sa - lu - e, bel -

Bel - le ie vous sa - lu - e, *bel - le ie vous sa-lu - e,* bel -

- dant se-cours Bel - le ie vous sa - lu – – e,

10

- le ie vous sa - lu – – – – – – – e, A

- lu – – – – – – – – – e, A Dieu pri - ant tous - iours, *[a*

- le ie vous sa - lu – – – e, *bel - le ie vous sa - lu - e,*

- le ie vous sa - lu – e, A Dieu pri - ant tous – – –

A Dieu pri – ant tous-iours, *[a Dieu pri -*

Dieu pri - ant tous – – – iours, *a Dieu pri - ant tous - iours, [a*

Dieu pri - ant tous - iours,] a Dieu pri - ant tous - iours, a Dieu pri - ant tous – –

A Dieu pri - ant tous – – – – – – iours, *a Dieu pri -*

- iours, a Dieu pri - ant tou – – iours, *a Dieu pri - ant tous -*

- ant tous-iours, a Dieu pri – ant tous – iours,

15

Dieu pri - ant tous-iours,] a Dieu pri - ant tous - iours pour vo - tre re-ve – nu – e. Tant

– *iours,* a Dieu pri - ant tous - iours pour vo - tre re - ve - nu – e. Tant

– *ant tous-iours, [a Dieu pri - ant tous-iours]* pour vo - tre re - ve - nu – e. Tant

– *iours,* a Dieu pri - ant tous - iours pour vo tre re – ve - nu – e. Tant

a Dieu pri - ant tous - iours pour vo – tre re – ve - nu – e. Tant

[3/o]

que vi - vray Vous ser - vi – ray, *[vous ser – – – – vi - ray;]*

que vi – vray, tant que vi - vray Vous ser – vi – –

que vi – vray, *tant que vi – vray* Vous ser – vi – ray, *tant que vi -*

que vi-vray Vous ser – vi – ray, *tant que vi-vray vous ser - vi - ray, tant que vi -*

que vi – vray Vous ser – vi – ray, tant que vi - vray

20

Aul - tre n'au - ray Mais souf - fri – – – ray, *[mais souf -*

– – – – – ray; Aul - tre n'au - ray Mais souf – fri - ray, *aul – tre n'au -*

– vray vous ser – vi - ray; Aul - tre n'au -

– vray vous ser - vi - ray; Aul - tre n'au - ray Mais souf - fri - ray, *aul - tre n'au -*

vous ser – vi - ray; Aul - tre n'au - ray Mais souf - fri - ray,

25

– fri – – – – ray] La du – re

– ray mais souf – fri – ray, aul – tre n'au – ray mais souf – fri – ray

– ray Mais souf – fri – ray, aul – tre n'au – ray mais souf – fri – ray

– ray mais souf – – fri – ray, aul – tre n'au – ray mais souf – fri – ray

aul – tre n'au – ray mais souf – fri – ray

[4/o] [3/o]

mort Pour re – con – fort, la du – re mort pour re – con – fort,

La du – re mort pour re – con – fort, la du – re mort pour re – con – – –

La du – re mort Pour re – con – fort, la du – re mort pour re – con – fort, re – con – fort, la

La du – re mort pour re – con – fort, la du – re mort pour re – con – fort, pour re – la du –

La du – re mort pour re – con – fort, la du – re

30

la du – re mort pour re – con – – fort.

– fort.

du – re mort pour re – con – fort.

– con – – fort, pour re – con – fort.

– – – re mort pour re – con – fort.

mort pour re – con – fort.

EST IL POSSIBLE

Chanson for five voices, SMTBaB

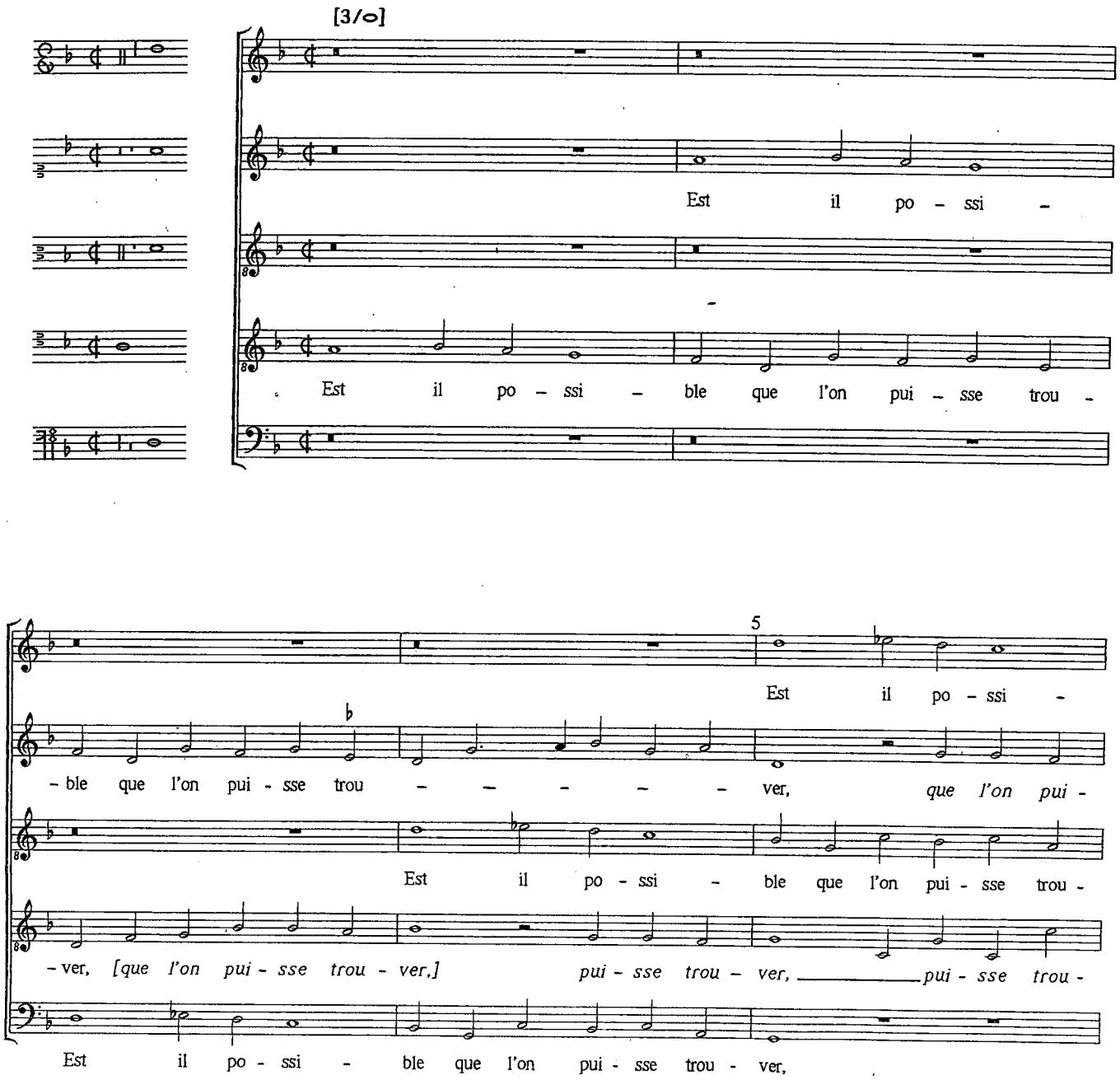

[4/o] [3/o]

– ble que l'on pui - sse trou – – ver, *pui - sse trou – ver* aul - cun moy -

- sse trou - ver, est il *po – ssi – ble que l'on pui - sse trou - ver* Aul - cun moy - en pour

- ver, *est il po – ssi – ble que l'on pui - sse trou – ver,* que *l'on pui - sse trou -*

- ver, pui - sse trou - ver, que l'on pui - sse trou – –

est il po - ssi – ble que l'on pui - sse trou -

10 [4/o]

– en, *Aul - cun moy en* pour a - voir vo - tre gra – – – ce,

a - voir vo - tre gra – ce, pour a - voir vo – – tre gra -

- ver Aul - cun moy - en pour a - voir vo – tre gra - ce, *[aul - cun moy - en pour avoir vo – tre gra -*

- ver Aul - cun moy - en pour a - voir vo - tre gra - ce, *aul - cun moy - en pour a - voir*

- ver, Aul - cun moy - en pour a - voir vo - tre gra – – ce, aul - cun moy -

pour a - voir vo - tre gra – – – ce, *[pour a - voir vo - tre*

- ce, pour a - voir vo - tre gra – ce, *pour a - voir vo - tre gra – ce, pour a – voir*

- ce,] aul - cun moy - en pour a - voir vo - tre gra - ce, aul – cun moy - en pour a - voir

vo - tre gra – – – ce, aul - cun moy - en pour a - voir vo - tre gra – –

- en pour a - voir vo – tre gra - ce, pour a - voir vo - tre gra – – ce, pour a – voir

15

gra - - ce? Qu'en dic - tes vous, en pour - roit on fi - ner, *en pour-roit on* _____ *fi -*

vo - tre gra - ce? Qu'en dic - tes vous, en pour-roit on fi - ner, *qu'en dic-tes vous, en pour-roit*

— vo-tre gra - ce? Qu'en dic - tes vous, en pour-roit on fi - - - - ner,

- - - ce? Qu'en dic - tes vous, en pour-roit on fi - ner,

vo - tre gra - ce? _____ Qu'en dic - tes

20 [3/o]

- ner, qu'en dic - tes vous, en pour - roit on _____ fi - ner, *en pour - roit on fi -*

on fi - ner, en pour-roit on fi - ner, qu'en dic-tes *[vous,]* en pour - roit on fi - - ner,

qu'en dic - tes vous, en pour - roit on, qu'en dic - tes vous, en pour-roit on fi - - -

qu'en dic-tes vous, en pour-roit on, *qu'en dic - tes vous, en*

vous, en pour-roit on fi - ner,

[4/o] [3/o]

- - - *ner,* qu'en dic - tes vous, en pour - roit on fi - ner? _____

fi - ner, *en pour-roit on fi-ner,* en pour - roit on fi - - - ner?

- - - ner, en pour- roit on fi - ner? Dic - tes ou - y ou

pour - roit on fi - ner, qu'en dic - tes vous, en pour - roit on fi - ner? Dic - tes ou -

qu'en dic - tes vous, en pour - - - - roit en fi - ner? _____

[4/o] 25 [3/o] [4/o]

Dic - tes ou - y ou mon ceur se tre - spa - sse, *dic -*

Dic - tes ou - - - y ou mon ceur se tre - spa - -

mon ceur se tre - spa - - - - sse,

- y ou mon ceur se tre - spa - sse, ou mon ceur se tre - spa -

Dic - tes ou - y ou mon ceur se tre - spa - -

[3/o] [4/o]

- tes ou - y ou mon ceur se tre - spa - sse,

- sse, dic - tes ou - y ou mon ceur se tre - spa - sse, ou mon ceur se tre -

dic - tes ou - y ou mon ceur se tre - spa - sse, ou

- se, dic - tes ou - y ou mon ceur

- sse, dic - tes ou - y ou

30

dic - tes ou - y ou mon ceur se tre - spa - sse.

- spa - - - - sse.

mon ceur se tre - spa - sse, ou mon ceur se tre-spa - - sse.

se tre - spa - - sse, ou mon ceur se tre - spa - sse.

mon ceur se tre - spa - sse, ou mon ceur se tre - spa - sse.

J'ATTENS SECOURS - I

Chanson for five voices, SATBaB

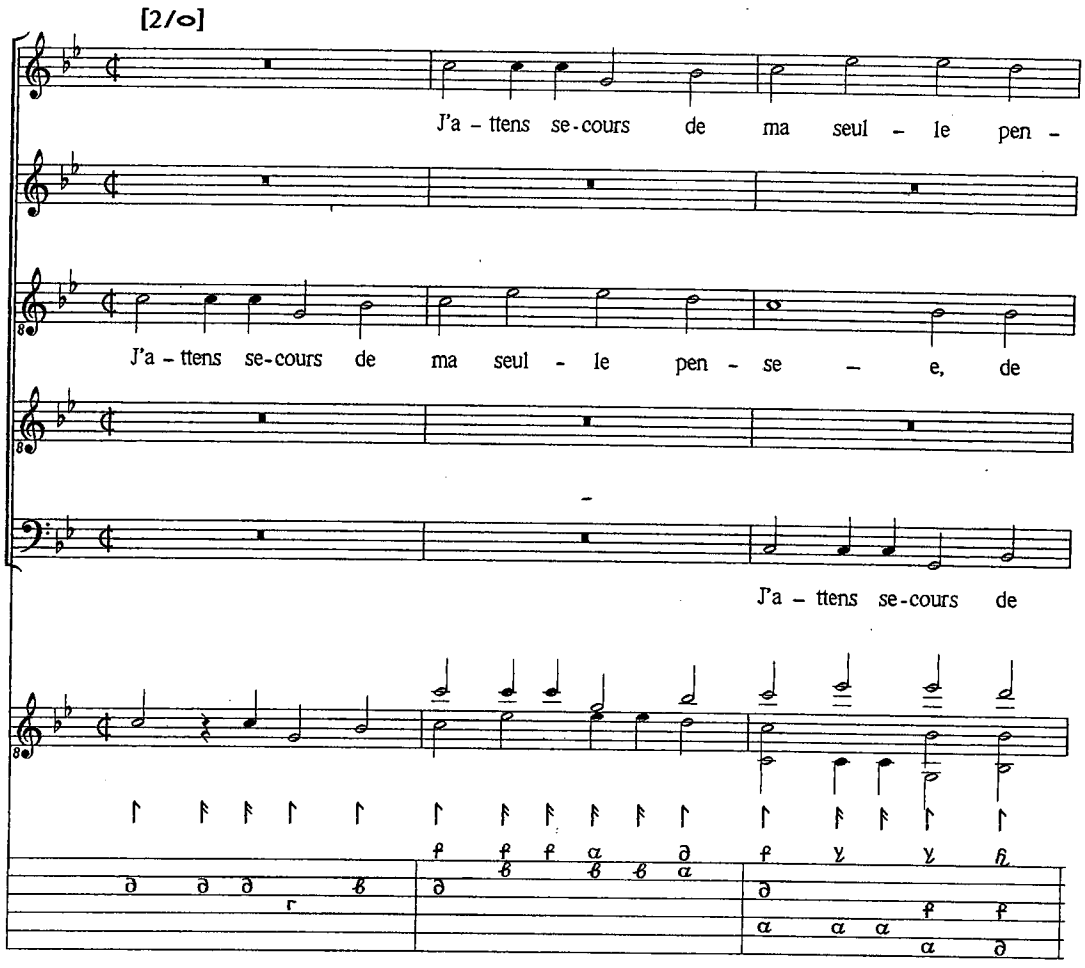

5

- se - e, de ma seul - le pen - se - - e, de ma seul -

ma seul - le pen - se - - - - - - - e, de ma seul -

J'a - ttens se-cours de ma seul - le pen - se - e, j'a - ttens se-cours

ma seul - le pen - se - e, j'a - ttens se -

10

- le pen - se - e, de ma seul - le pen - se - - - e,

J'a - ttens secours de ma seul - le pen - se - e, pen - se - e, de ma seul - le pen-se - e, de

le pen - se - - e, de ma seul - le pen-se - e, de ma seul - le pen - se - e, de

de ma seul - le pen - se - e,

- cours, j'a - ttens secours de ma seul - le pen - se - e, j'a - ttens secours

15

de ma seul - le pen -

ma seul - le pen - se - e, de ma seul - le pen - se - e, de

ma seul - le pen - se - e, de ma seul - le pen - se - - -

j'a - ttens se-cours de ma seul - le pen - se - - e,

j'a - ttens se-cours de ma seul - le, de ma seul - le pen -

20

- se - - e, J'a - ttens le jour, j'a - ttens, j'a - ttens le jour

ma seul - le pen - se - e, j'a - ttens le jour, que

e, seul le pen - se - e, j'a - ttens le jour, que

J'a - ttens le jour, j'a - ttens le jour, j'a - ttens, j'a - ttens le jour, que

- se - e, J'a - ttens le jour j'a - ttens le jour que

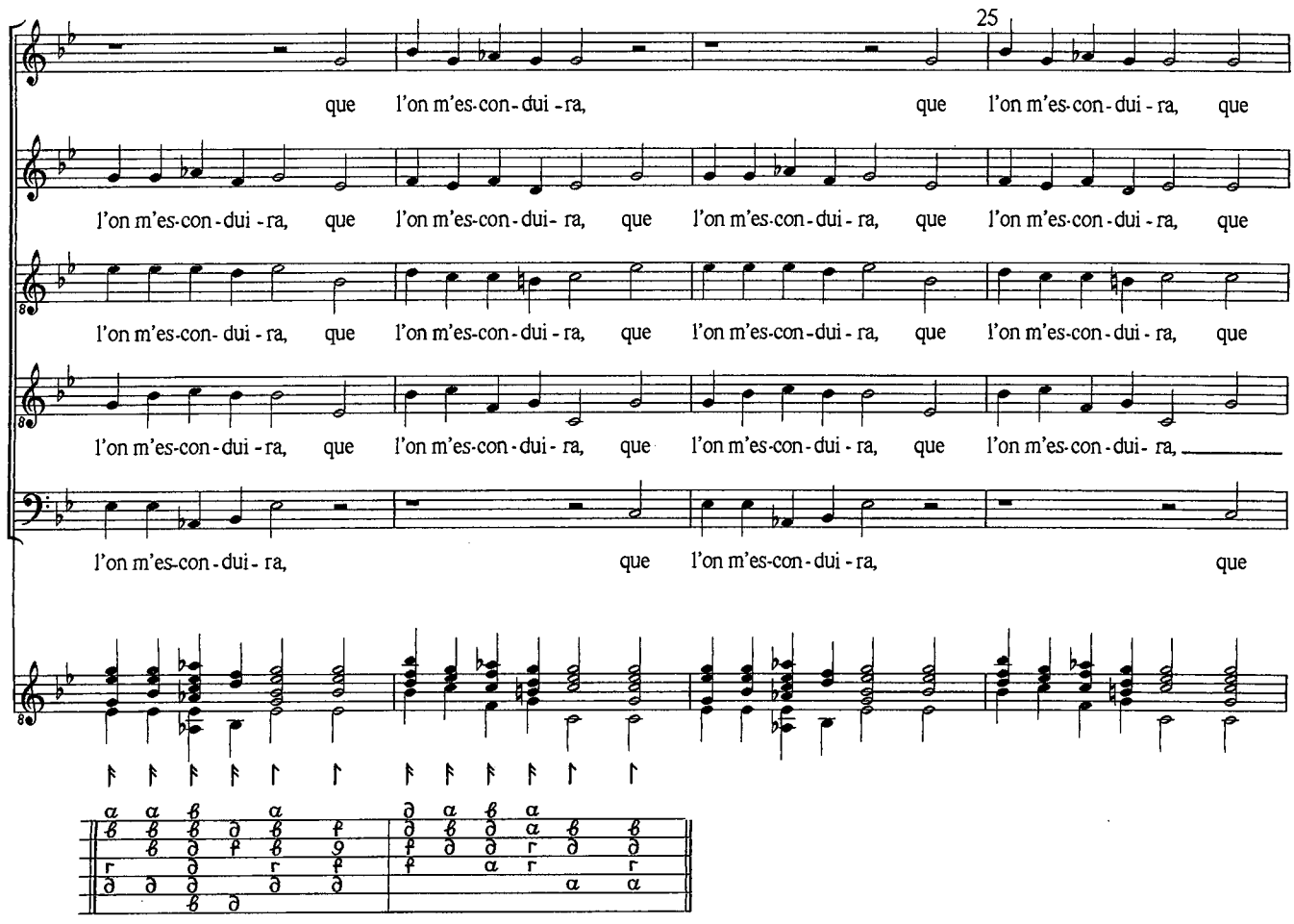
25
que l'on m'es-con-dui-ra, que l'on m'es-con-dui-ra, que
l'on m'es-con-dui-ra, que l'on m'es-con-dui-ra, que l'on m'es-con-dui-ra, que l'on m'es-con-dui-ra, que
l'on m'es-con-dui-ra, que l'on m'es-con-dui-ra, que l'on m'es-con-dui-ra, que l'on m'es-con-dui-ra, que
l'on m'es-con-dui-ra, que l'on m'es-con-dui-ra, que l'on m'es-con-dui-ra, que l'on m'es-con-dui-ra,
l'on m'es-con-dui-ra, que l'on m'es-con-dui-ra, que

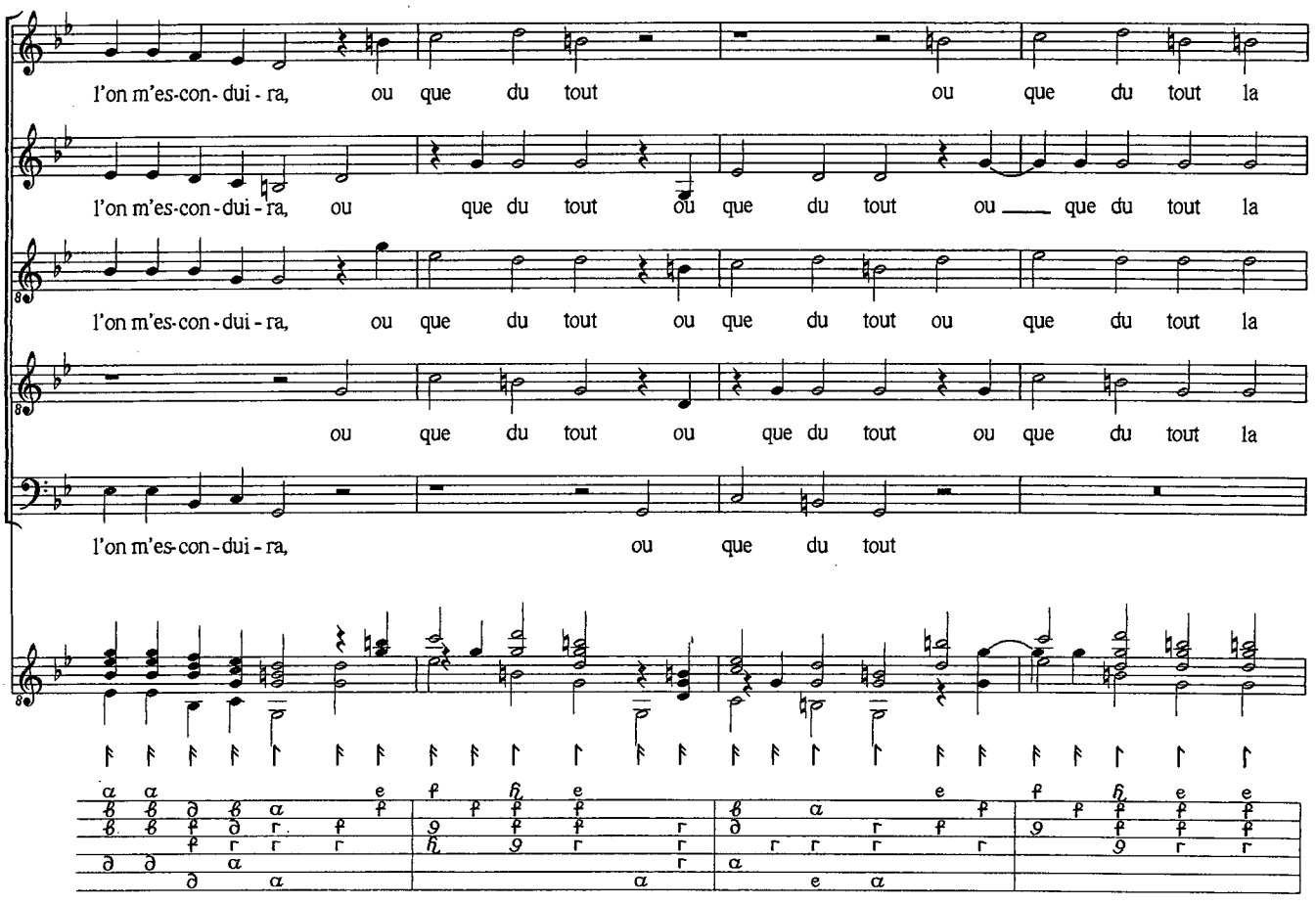
l'on m'es-con-dui-ra, ou que du tout ou que du tout la
l'on m'es-con-dui-ra, ou que du tout ou que du tout ou que du tout la
l'on m'es-con-dui-ra, ou que du tout ou que du tout ou que du tout la
ou que du tout ou que du tout ou que du tout la
l'on m'es-con-dui-ra, ou que du tout

30

bel - le me di - ra, A - mis, a - mis, a

bel - le me di - ra, la bel - le me di - ra, A - mis, a - mis,

bel - le me di - ra, la bel - le me di - ra, A - mis, a - mis,

bel - le me di - ra, la bel - le me di - ra, A - mis, a - mis,

la bel - le me di - ra, A - mis, a - mis,

35

- mis, a - mis, t'a - mour se - ra re - com - pen - se -

a - mis, a - mis, t'a - mour se - ra re - com - pen - se - e,

a - mis, a - mis, t'a - mour, t'a - mour se - ra re -

a - mis, a - mis, a - mis, t'a - mour se - ra re -

a - mis, a - mis, t'a - mour se - ra re - com - pen - se -

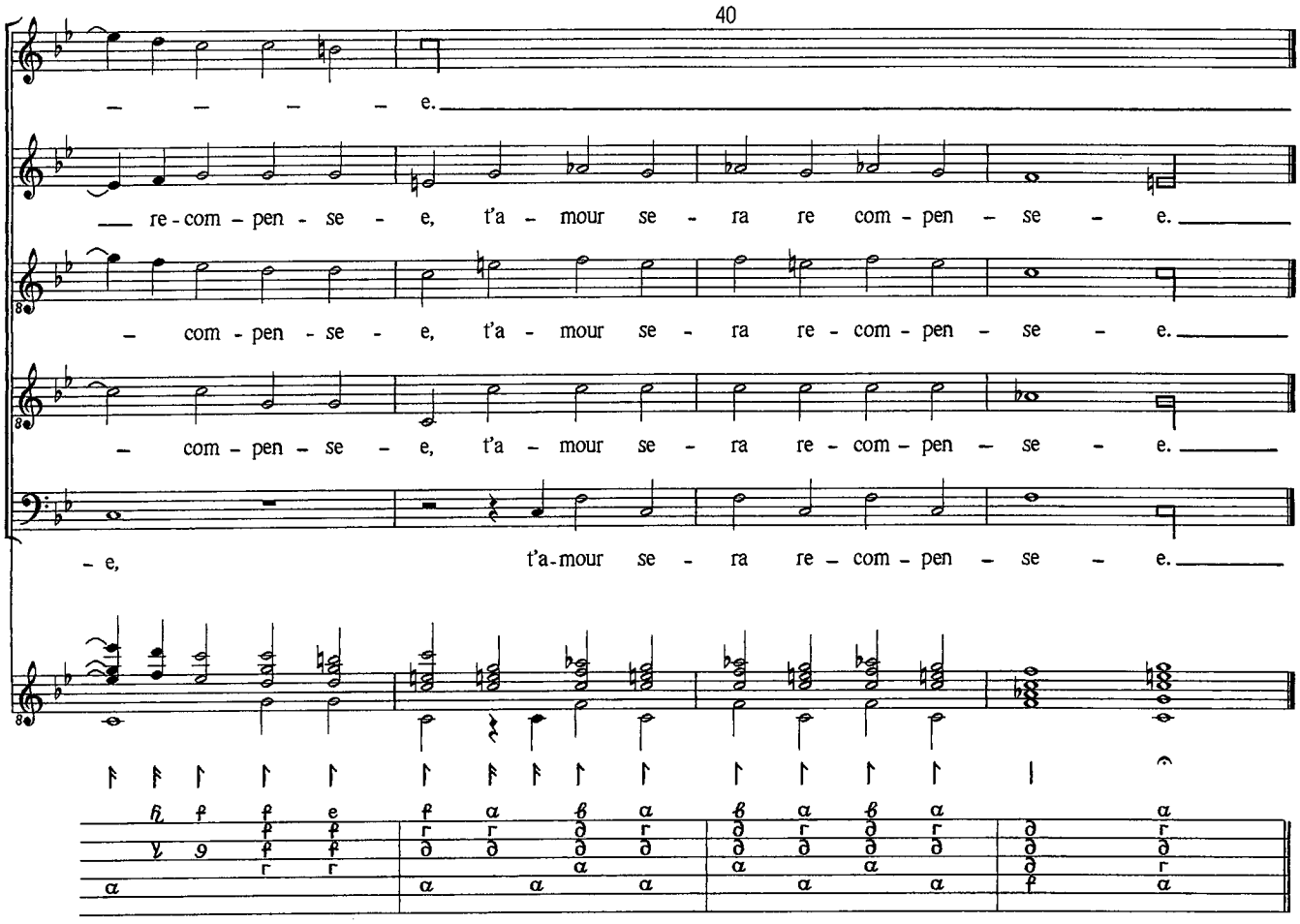
40
– – – – e.
re-com – pen - se - e, t'a – mour se - ra re com - pen – se – e.
– com - pen - se - e, t'a - mour se - ra re - com - pen – se – e.
– com - pen – se – e, t'a – mour se - ra re - com - pen – se – e.
– e, t'a-mour se - ra re – com - pen – se – e.

J'AY SI FORT BATAILLEZ

Chanson for five voices, SAATBba

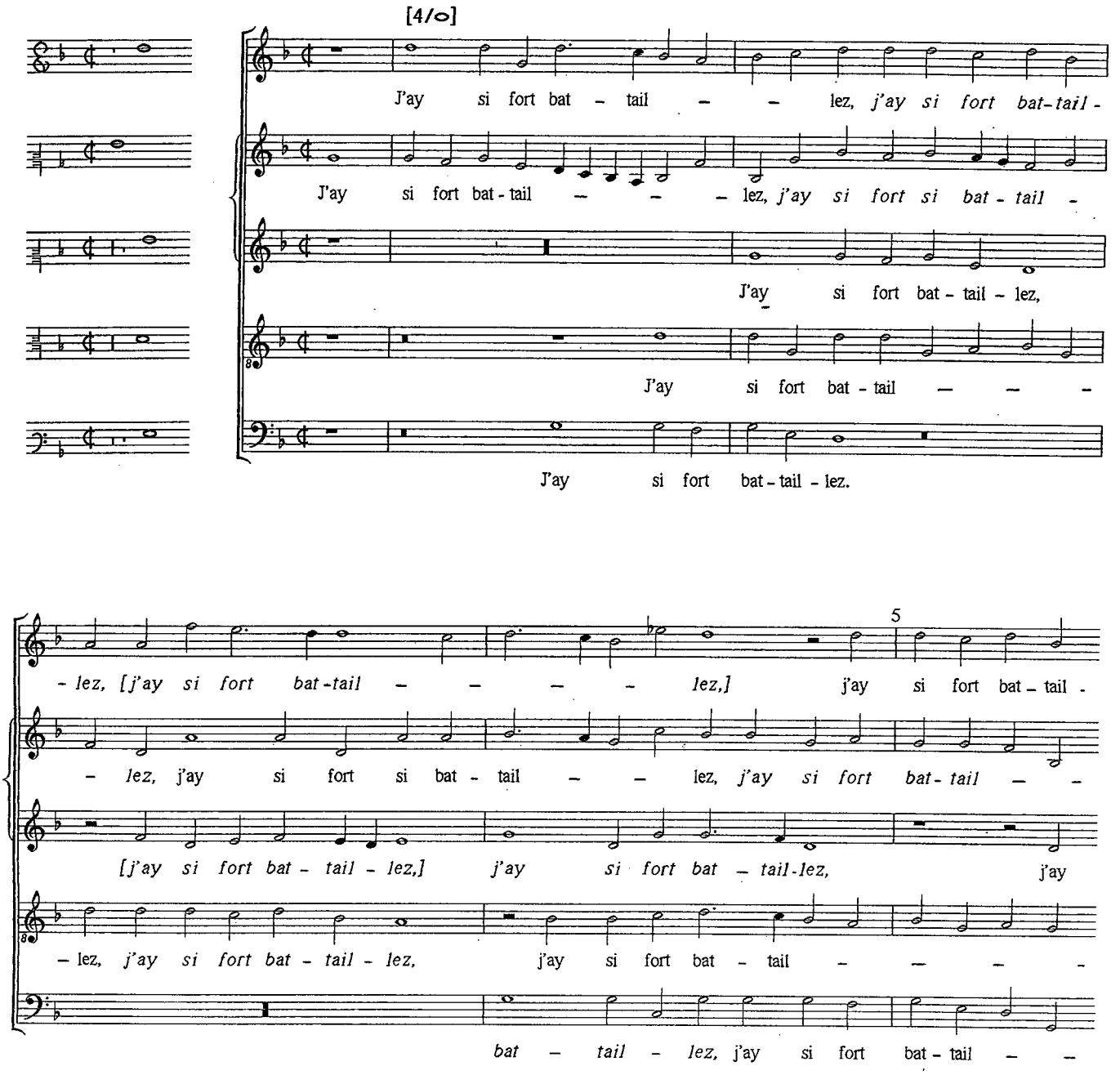

[3/o]

– – – lez De-dens mon po – – vre ceur, *mon*

– – – *lez, [bat-tail – – lez]* De-dens mon po – vre ceur, *mon po-vre*

si fort bat – tail – lez, *[bat – tail – lez]* De-dens mon po-vre ceur, *de-dens mon po-vre*

– lez, *j'ay si fort bat-tail – lez* De-dens mon po-vre ceur, *de-dens mon po-vre*

– lez, *j'ay si fort bat – tail – lez* De-dens mon po-vre

10 [4/o]

po-vre ceur, Ve – ri – te veult qu'il fail – le, *ve-*

ceur, Ve – ri – te veult qu'il fail – le, *ve – ri – te*

ceur, [mon po-vre ceur,] Ve – ri – te veult qu'il fai – – le, *ve – ri – te*

ceur, [mon po-vre ceur,] Ve – ri – te veult qu'il

ceur, *mon po – vre ceur,* Ve – ri – te veult qu'il faille,

– ri – te veult qu'il faille, ve-ri-te veult qu'il fail – – le, ve-

veult qu'il faille, ve-ri-te veult qu'il fail – – le, *[qu'il fail – le,]*

veult qu'il fail – le, ve – ri – te veult qu'il fail – – le, *ve – ri – te*

fail – – – le, *ve-ri – te veult qu'il faille,* ve – ri – te veult qu'il

ve – ri – te veult, ve – ri – te

15 [3/o]

– ri - te veult qu'il fail – – le D'en - du - re tel – le dou -

ve - ri - te veult qui fai – – – – le D'en - du - re telle dou -

veult qu'il fail – – – le, qu'il fail – – le D'en - du - re tel -

fail – – le, *ve - ri – te veult qu'il fail - le* D'en - du - re telle dou -

veult qu'il fail – le, *ve - ri – te veult qu'il fail – le*

[4/o]

– leur *tel – le dou - leur,* For - tu - ne tant m'op - pre – –

- leur, *d'en - du - re telle dou - leur, [dou – leur,]* For - tu - ne tant m'op - pre – –

– le dou - leur, *d'en - du - re tel - le dou - leur,* For - tu - ne tant m'op - pre – sse, *for -*

- leur, *d'en - du - re telle dou – – – leur,* For - tu - ne tant m'op - pre – –

D'en - du - re tel – le dou - leur, For - tu - ne tant m'op - pre – sse,

20

– – – – sse, tant m'op - pre – – sse De u - ser aul – – –

– – – – sse, *for - tu - ne tant m'op - pre – – – – sse* De u - ser

– *tu – ne tant m'op - pre – sse, [tant m'op – pre - sse]* De u - ser

– – – sse, *tant m'op - pre - sse* De u - ser aul – – – tre

for – tu - ne tant m'op - pre – – sse De u - ser aul - tre -

25

– – – tre - ment, Que ie demeure sans ce - sse,

aul – – – tre-ment, Que ie de-meure sans ce - sse, *sans ce* -

aul - tre - ment, Que ie de-meure sans ce – sse, En ce

- ment, Que ie de - meure sans ce – – sse, que ie de- meure sans ce -

- ment, *[aul - tre-ment,*] Que ie demeure sans cesse, que ie de-meure sans cesse En

[3/o]

que ie de - meure sans ce – – – – sse, que ie de-meure sans

– – – – *sse,* En ce des - ba - te - ment, *en ce des - ba – te* -

- des - bate - ment, *que ie demeure sans ce - sse,* que ie de-meure sans

– – – sse En ce des – ba – te - ment, que ie de-

ce des - ba - te - ment, que ie de-meure sans ce –

30

ce – – sse, que ie de - meure sans cesse En ce des – ba – te – ment,

– *ment,* que ie de - meure sans ce – sse en

ce - sse, que ie de - meure sans ce - sse en ce des - ba – te -

- meure en ce – sse, que ie de - meure sans ce – sse en ce des – ba – te –

- sse, que ie de - meure sans ce - sse en ce des- ba – te - ment, *[en*

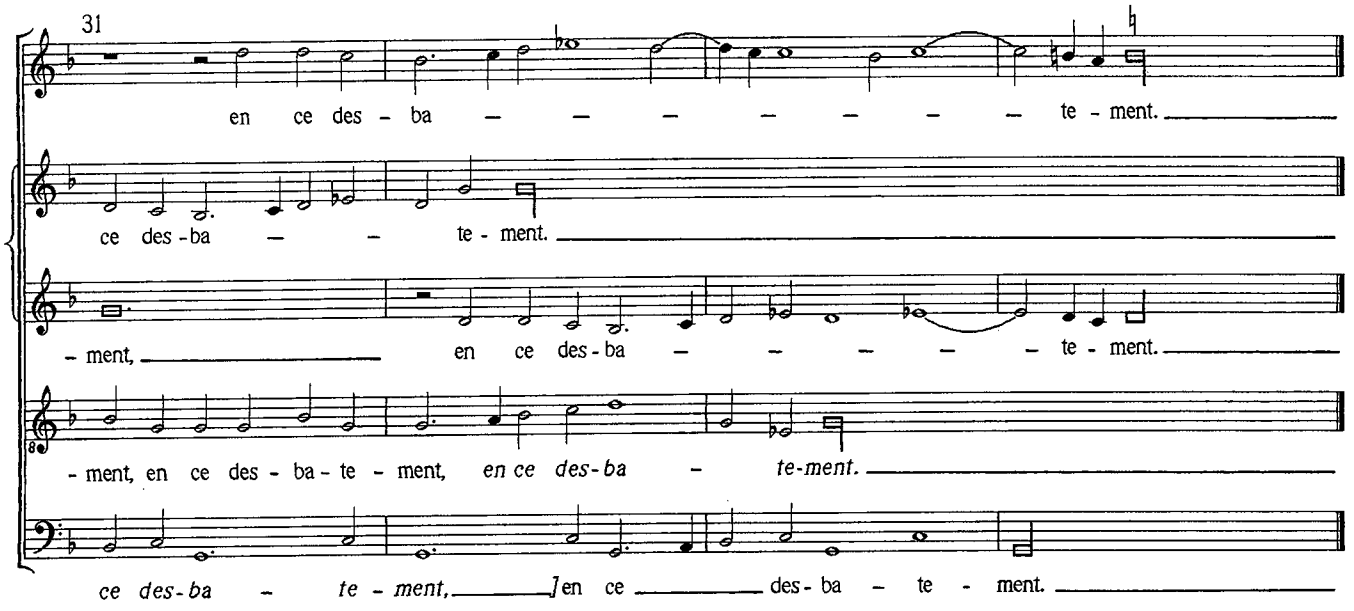
31
en ce des - ba - - - - - - - te - ment.
ce des - ba - - te - ment.
- ment, en ce des - ba - - - - - te - ment.
- ment, en ce des - ba - te - ment, *en ce des - ba - te - ment.*
ce des - ba - te - ment,] en ce des - ba - te - ment.

J'AY VEU LE TEMPS

Chanson for five voices, SMATBba

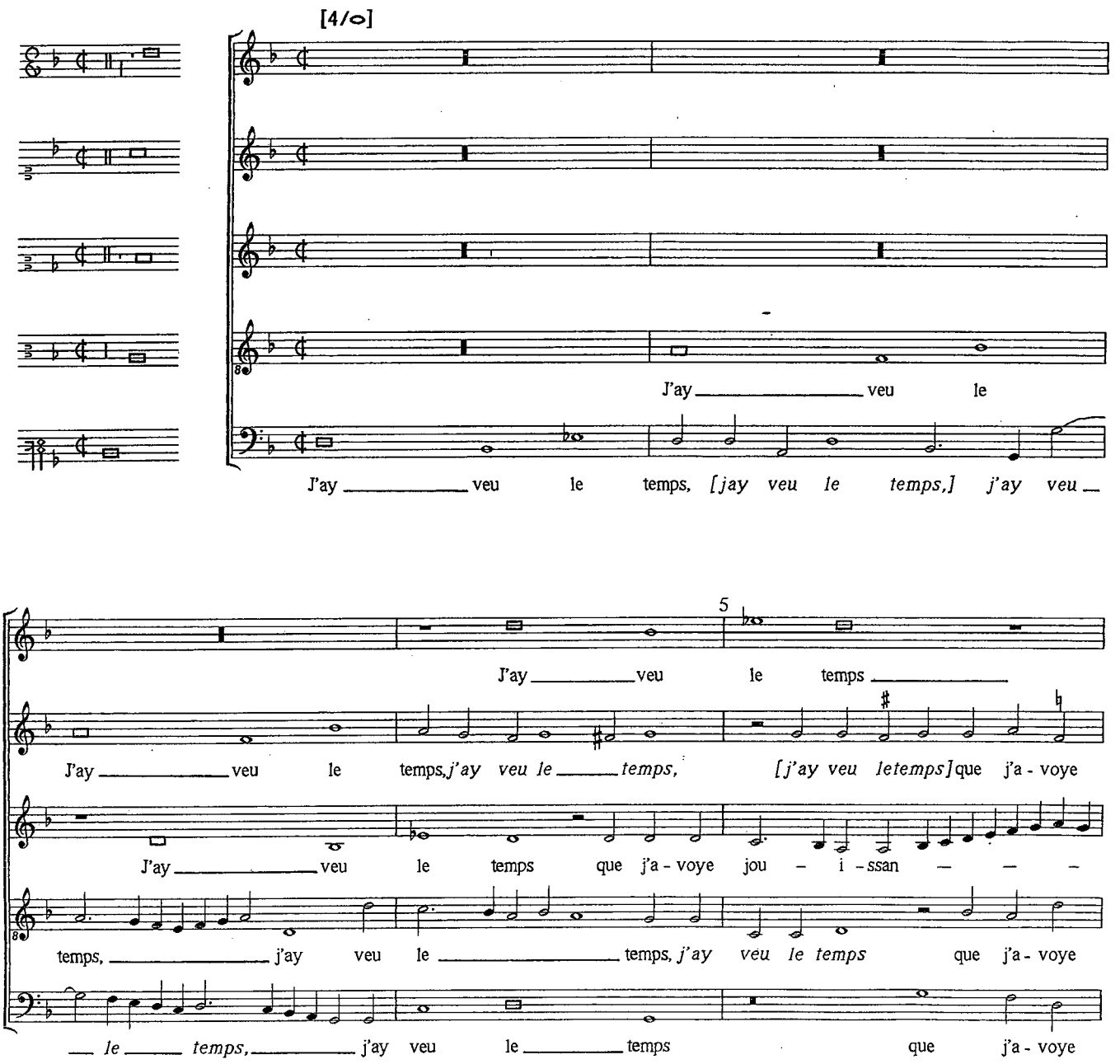

que j'a-voye jou - i - ssan - ce, *que j'a-voye jou - i-ssan -*

jou - i - ssan - - ce, *[que j'a - voye jou - i -ssan - - ce,]*

- - - - - - - ce, que j'a - voye jou - i - ssan -

jou - i -ssan - ce, *que j'a-voye jou - i - ssan - ce,* que j'a -voye jou - i - ssan - ce, De

jou - i - ssan - ce, *jou - i - ssan - ce,*

10

- *ce,* De mes a - mours sans nul em - pe - che - ment,

De mes a - mours sans nul em - pe-che - - - - ment,

- ce, De mes a - - mours sans nul em - pe - che - - - - ment, Mais a pre -

mes a - mours sans nul em - pe - - - che ment, Mais a pre - sent pour

De mes a - mours sans nul em - pe - che - ment, mais a pre - sent pour

Mais a pre - sent pour re - com - pen - - se, *mais a pre-sent pour*

Mais a pre-sent pour re - com-pen - se, *mais a pre - sent pour re-com-pen - se*

- sent, *mais a pre - sent* pour re - com - pen - se, mais a pre - sent pour re - com -

re - com-pen - se, *mais a pre - sent pour re - com - pen - se,*

re - com-pen - se, *pour re - com - pen - se,* mais a pre - sent pour re - com-

15 [3/o] [4/o]

re-com-pen - se, pour re - com - pen - - - se Aul - tre jou -

Aul - tre jou - ist par nou - velle a - li - an - -

- pen - se *[pour re - com - pense,* pour re - com-pen - - - - se

mais a pre-sent pour recompen - - se Aul - tre jou - ist par nouvelle a - li - an -

- pen - se, re - com-pen - se Aul - tre jou - ist par nou - velle a - li - an -

- ist par nou - velle a - li - an - ce, La fin d'a -

- ce, par nou - velle a - li - an - ce, La fin d'a -

Aul - tre jou - ist par nou - velle a - li - an - - ce, La fin d'a -

- ce, par nou - velle a - li - an - - ce, *par nou-velle a - li - an - ce,* La fin d'a -

- ce, *par nou-velle a - li - an - ce,* par nou-velle a - li - an - ce, La fin d'a -

20 [3/o]

- mours ne que paine et tour - ment, tour -

- - mours ne que paine et tour - ment,

- mours ne que paine *[et]* tour - - - ment, *ne que paine*

- mours ne que paine et tourment, ne que paine et tourment, ne que

- mours ne que paine et tourment, *[ne*

25

– – ment, la fin d'a – mours ne que paine et

la fin d'a – mours, *la fin d'a – mours* ne que paine et tour - ment,

et tour-ment, la fin d'a - mours ne que paine *[et*] tour –

paine et tour – ment, la fin d'a – mours ne que paine et tourment, *ne que*

que paine et tour-ment,] la fin d'a - mours ne

tour - ment, *[tour – – – ment,]* et tour – ment.

ne que paine et tour – ment.

– ment, ne que paine et tour - ment, et tour – ment.

paine et tour-ment, ne que paine et tour – ment, et tour - ment.

que paine et tour-ment, *[ne que paine et tour - ment,]* et tour – ment.

JE L'AIME BIEN

Chanson for five voices, MTTBaB

Original version: significant differences only are shown

[4/o]

Final version

[4/o]

Je l'ai - me bien et l'ai - me - ray, *et*

Je l'ai - me bien et l'ai - me – – – – –

Je l'ai - me bien

3

et l'ai-me-ray, je

l'ai - me-ray, *[et l'ai-me-*

3 5

l'ai - - - - *me - ray,* je l'ai - - - me bien,

- - - - - - - ray, je l'ai - me bien et l'ai-me-

et l'ai - me - ray, et l'ai-me-ray, je l'ai - -

Je l'ai - me bien et l'ai - - - - me-ray, *[je l'ai-me bien et*

Je l'ai-me bien et l'ai - me-ray, *[et l'ai-me-ray, et*

6

et l'ai-me – – – ray,

et _____ l'ai – me -

et l'ai – – – me - ray, *et*

___ l'ai - me bien et l'ai - me - ray, *je l'ai - me bien et*

- ray,] et l'ai - me - ray, *je*

6

[3/o]

je l'ai - me bien et l'ai - me-ray, *et l'ai-me - ray, [et l'ai - me – ray,]*

- ray, je l'ai-me bien, *je l'ai - me bien et l'ai-me-ray,* et _____ l'ai –

– me bien, *je l'ai - me bien* et l'ai – – – me –

l'ai – – – me - ray, je l'ai - me bien]

l'ai-me - ray,] et l'ai - me - ray,

8A 8B 9

je l'ai - me bien et ...

— — — ray, je l'ai - me bien, *je l'ai - me bien, je* ...

l'ai - me-ray, je l'ai- me bien et l'ai — — me - ray, *je* ...

l'ai - me-ray, je l'ai - me bien et l'ai - me-ray, je ...

l'ai - me bien et l'ai-me - ray, je ...

9 [4/o]

et l'ai - me - ray,

— me — ray, *je l'ai-me bien*

- ray, *je l'ai- me*

je l'ai-me bien et l'ai-

je l'ai - me bien et l'ai- me-

10

et l'ai - me-ray, A ce pro - pos fuis

— et l'ai - me-ray, *et l'ai - me - ray,* A ce pro - pos fuis et se - - -

bien et l'ai - - me - ray, A ce pro-pos fuis et se - ray, *a ce pro-*

- me-ray, et l'ai - me-ray, A ce pro-pos fuis *[et]* se - - - - -

- ray, A ce pro - pos fuis et se - ray, *fuis et se - ray, a*

13

et — se - ray, *a ce pro-pos fuis et se - ray,* fuis — et —

- ray, *a ce pro - pos fuis et se-ray, a ce pro - pos fuis et — se-*

- pos fuis et se - ray, a ce pro-pos suis et se - - - - ray, *a ce pro-*

- ray, a ce pro - pos fuis et se - ray, *[fuis et — se - ray,]*

ce pro - pos fuis et seray,[fuis et se-ray,] fuis et se - ray, a ce pro - pos fuis

16

se ray, Et de - mou-ray — toul - te ma vi - e,

- ray, — se - - ray, Et de-mou-ray —

- pos fuis et se-ray, Et de-mou-ray toul - te ma vi - e, toul - te ma vi -

Et de mou-ray — toul - te ma vi - e, *et de - mou-ray toul-te ma vi - -*

et — se - ray, Et de-mou - ray toul - te ma vi - e, *et de mou-ray toul-te ma vi -*

19

et de-mou-ray toul-te ma vi-e,

toul-te ma vi-e, et de-mou-ray toul-te ma vi-e, ma vi-

-e, et de-mou-ray toul-te ma vi-e, toul-te ma vi-e, Quoy

-e, et de-mou-ray toul-te ma vi-

-e, et de-mou-ray toul-te ma vi-

22

Quoy qu'on en di-e par en-vi-e, par en-vi-

-e, toul-te ma vi-e, Quoy qu'on en di-e par

qu'on en di-e, quoy qu'on en di-e,

-e, Quoy qu'on en di-e par en-vi-

-e, Quoy

25

-e, *quoy qu'on en di-e par*

en-vi-e, quoy qu'on en di-e, quoy qu'on en di-

par en-vi-e, *par en-vi*-

-e, *par en-vi*-

qu'on en di-e par en-vi-e,

28

en - vi - e, quoy qu'on en di - e par en - vi - e, quoy qu'on en

- - - e par en - vi - e, quoy qu'on

- *e,* quoy qu'on en di - - - - - -

- *e,* quoy qu'on en di - e

quoy qu'on en di - e par en - vi - e,

31

di - - e par en - vi - e.

en di - e, quoy qu'on en di - e par

- e par en - vi - - - - - e, quoy qu'on en di - e par en -

par en - vi - - - - - - e. Je l'ai -

quoy qu'on en di - e par en - vi - - -

34

Je l'ai - me bien et l'ai - me - ray, *et l'ai - - - - me -*

en - vi - - - - - e. Je l'ai - me bien et l'ai - - - me -

- vi - e. Je l'ai - me bien et l'ai - me - - - - - -

- - me bien et l'ai - me - ray, je l'ai - me bien

- - - - - e.

Original version

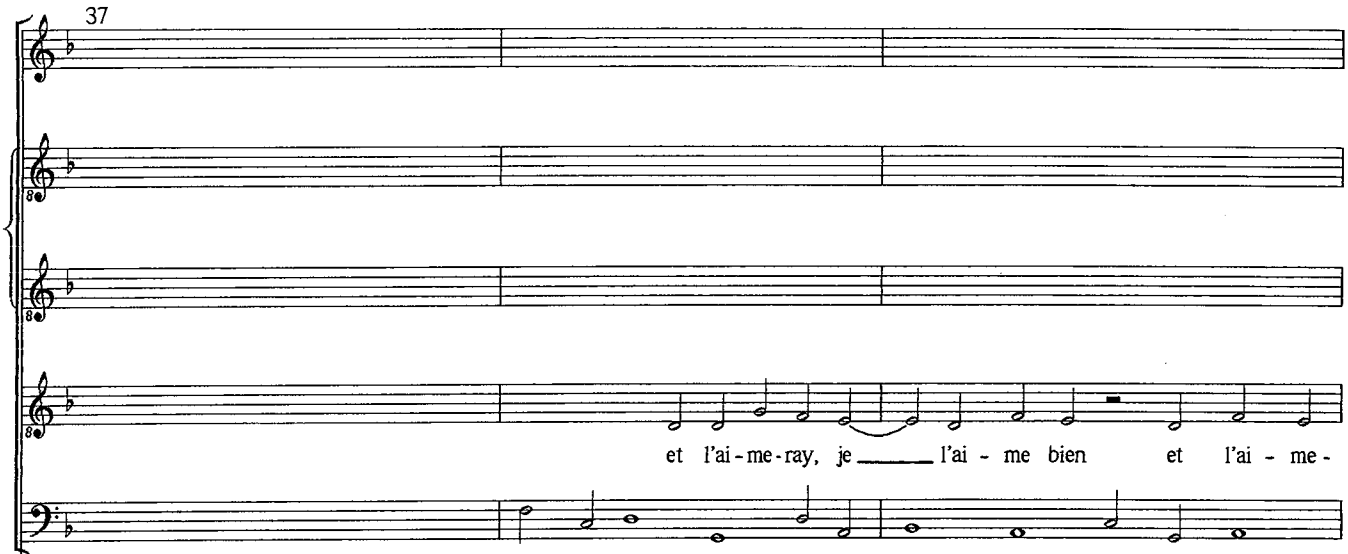

Final version

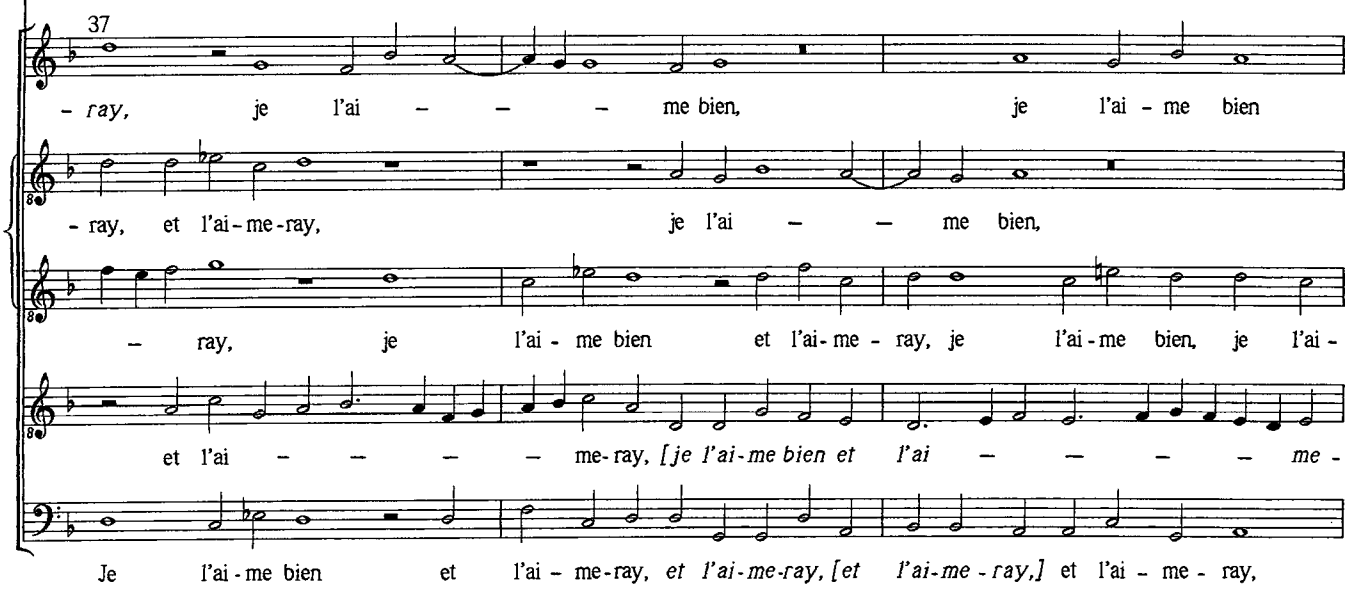

40 41 41A

et l'ai-me-ray, *et l'ai-me – – – ray,*

je l'ai-me bien et l'ai – – – me-ray, et l'ai-me-ray, je l'ai-me

– me bien, et l'ai-me – – – – – – – – ray, je

– me bien *et l'ai-me-ray, et l'ai – – – me-ray,*

– ray, *je l'ai-me bien et l'ai-me-ray,* je l'ai-

je l'ai-me bien et l'ai-me

40 [3/o]

et l'ai-me-ray, *et l'ai-me-ray, [et l'ai-me-ray,]*

je l'ai-me bien et l'ai – – – me-

– me bien, *je l'ai-me bien* et l'ai-

– ray,] *je l'ai-me bien,*

41B 42

je l'ai - me bien et ...

bien et l'ai — — me - ray, [Je ...

— l'ai - me bien *et l'ai - me - ray, je* ...

- me bien et l'ai - me-ray, *je* ...

- ray, *je* ...

42 [4/o]

et l'ai - me - ray, *je l'ai - me bien et*

- ray, *[Je l'ai-me bien] et l'ai — — — me -*

- me - ray, *je l'ai-me bien* — et l'ai — — me-ray, —

je l'ai-me bien et l'ai - me- ray, je l'ai - me bien

je l'ai-me bien et l'ai-me - ray,

44

l'ai — — — me-ray. —

- ray, et l'ai - me - ray, je l'ai - me bien et l'ai — — me - ray. —

— je l'ai - me bien et l'ai — — me - ray. —

et l'ai - me — ray. —

je l'ai - me bien et l'ai - me - ray, et l'ai — — me - ray. —

JE NE DESIRE QUE LA MORT

Chanson for five voices, SA[A]T[Bba]

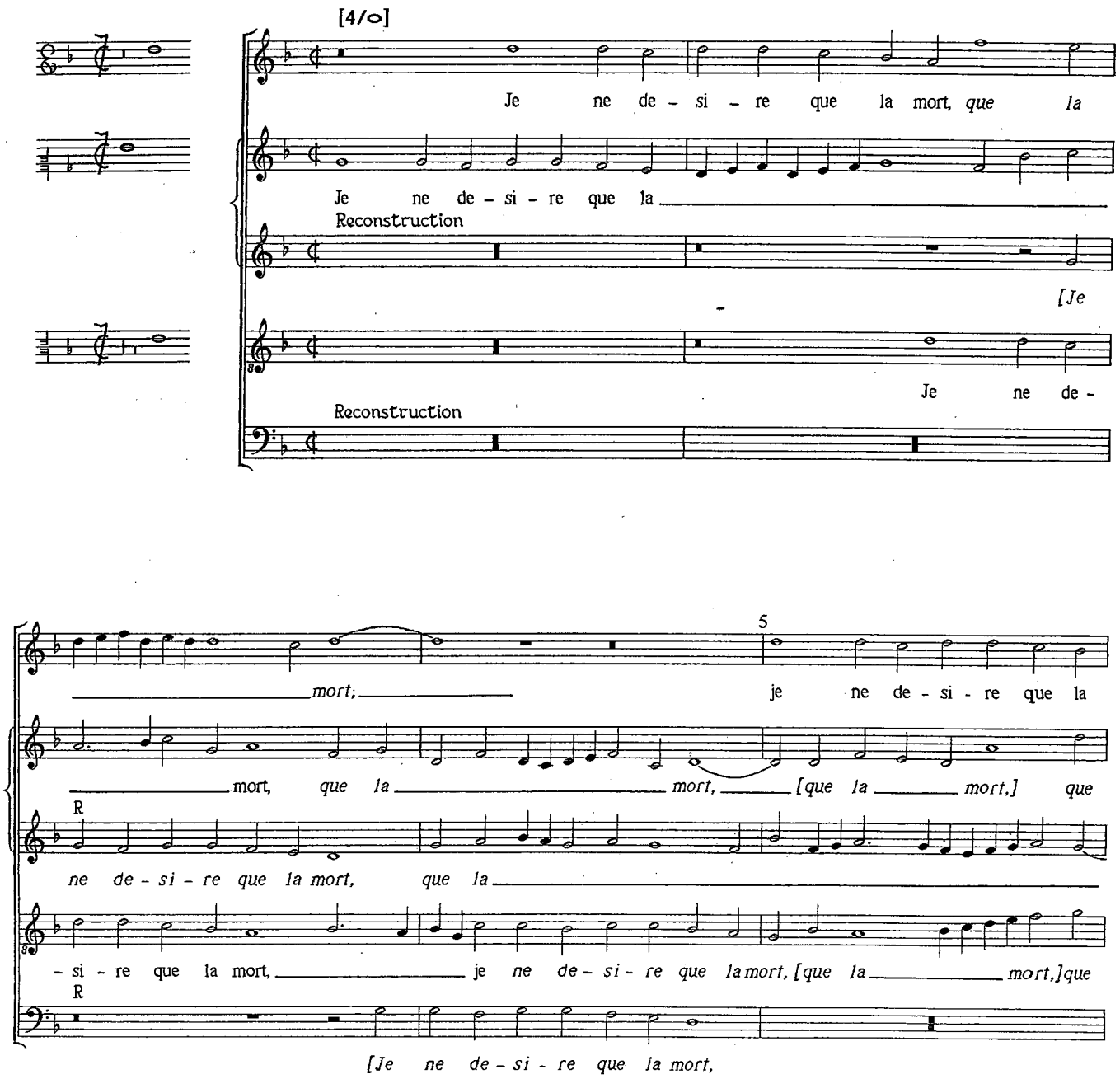

mort, *que la* ___ *mort* ___ Puis - que je suis en

la ___ *mort* Puis - que je suis en des - con - fort, ___ *[en des-con-*

___ *mort Puis-que je suis en des - con* — — — *fort, en*

la ___ *mort* Puis-que je suis en des-con - fort, ___ *[en des-con -*

je ne de - si - re que la mort Puis - que je suis en des - con - fort,

10

des - con - fort, *puis que je suis en des* — — — *con - fort, [en des* —

— — *fort,]* puis - que je suis ne des - con - fort, *puis - que je suis*

des - con - fort, puis que je suis en des - con - fort, puis - que je suis ___

- fort, ___ *puis - que je suis en des con fort,]* puis - *que je suis en des - con -*

puis - que je suis en des - con - fort, puis - que je suis en

— — *con - fort,]* N'ai - ant que tri - ste - sse et ___ dou -

en des - con - fort, [en des-con- fort,] N'ai - ant que tri - ste - sse et dou — — —

___ *en des- con - fort, ie suis en des - con - fort,*

— — — *fort,* N'ai-ant que tri - ste - sse ___ et ___ dou leur, *[n'ai-ant que tri - ste*

des - con - fort, N'ai - ant que tri - ste - sse et dou-leur, N'ai -

15

– – – – leur, et dou – leur, Sans es - poir

– – – leur, et dou – – – – leur, Sans es-poir d'a-voir re - con –

R

N'ai - ant que tri – ste - sse et dou – leur, Sans es - poir

– sse et dou – leur,] Sans es - poir d'a – voir re - con – –

R

- ant que tri - ste – sse et dou - leur, Sans es-poir d'a-voir re - con-fort, d'a-

d'a – voir re - con - fort, [d'a - voir re - con-fort.] Meil - leur doncq me se -

– – fort, [d'a - voir re - con – – – – – – fort.] Meil - leur doncq me se -

R

d'a – voir re - con – fort, d'a – voir re - con – fort. Meil - leur doncq me se -

– – – – fort, d'a – voir re – con – – fort. Meil - leur doncq

R

– voir re – con-fort, d'a – – voir re – con- fort.

20

- roit la mort, [me se – – roit la mort,] la mort, me –

- roit la mort, [meil-leur doncq me se - roit le mort,] me se - roit

R

– roit la mort, me se - roit la mort, me se – roit la

me se - roit la mort, meil - leur doncq me se -

R

Meil - leur doncq me se - roit la mort,

se - roit la mort Que

la mort, me se - roit la mort, [la mort] Que la vie en tel - le lan -

R

mort, me se - roit la mort, Que la vie en tel - le lan - - -

- roit la mort, [me se - roit la mort] Que la vie en tel - le lan - gueur,

R

Meil - leur doncq me se - roit la mort, Que

25

la vie en tel - le lan - - - gueur.

- gueur, [que la vie en tel - le lan - gueur,] que la vie en tel - le lan - gueur.

R

- - gueur, que la vie en tel - le lan-gueur, que la vie en tel - le lan-gueur.]

[que la vie en tel - le lan - gueur.]

R

la vie en tel - le lan - gueur, que la vie en tel - le lan-gueur.]

JE NE ME PUIS TENIR

Chanson for five voices, MMTBaB

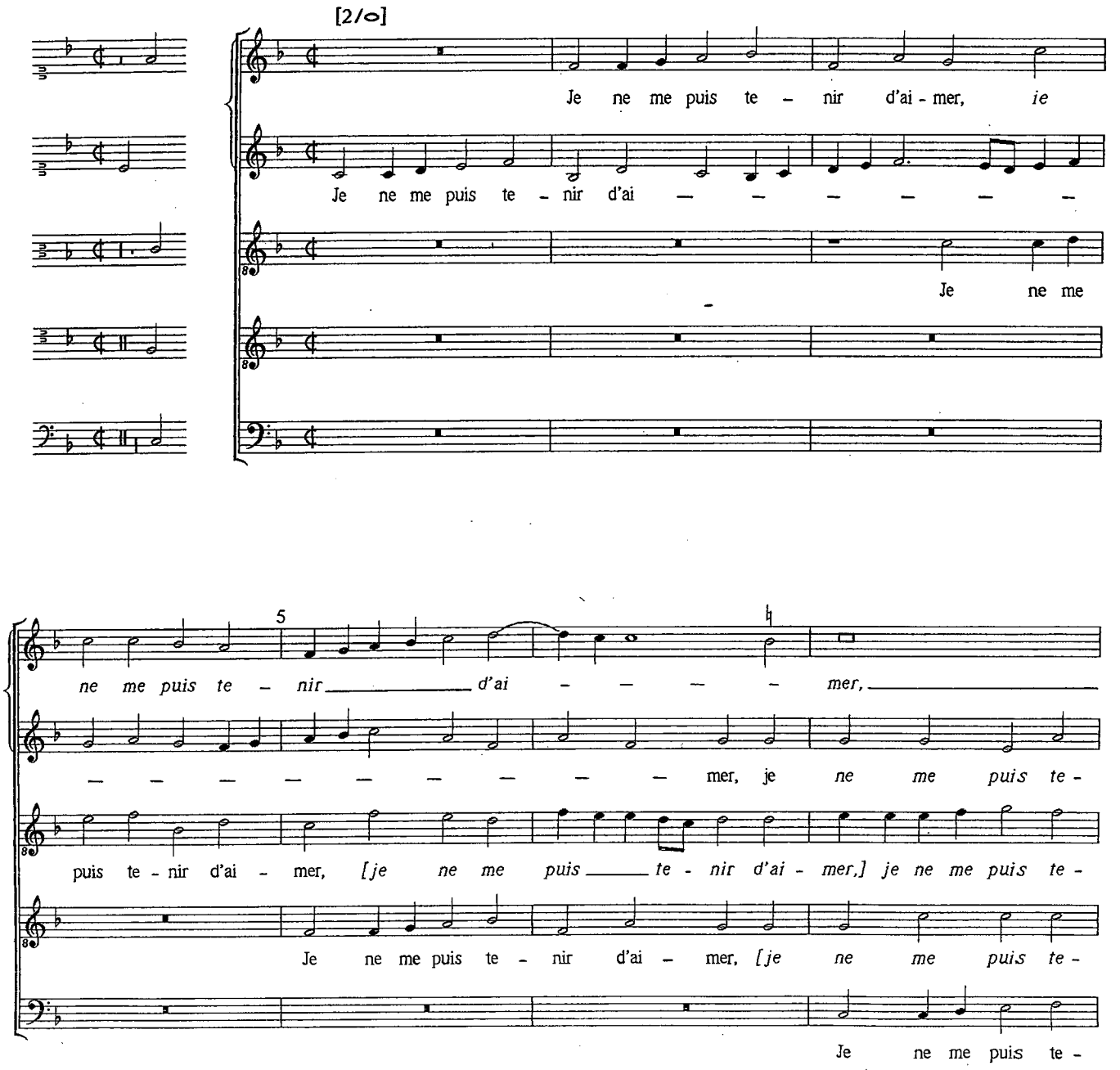

10

[je ne me puis te - nir d'ai - mer]

- nir d'ai - - - - mer, je ne me puis te - nir

- nir d'ai - mer, je ne me puis te - nir d'ai - - mer, je ne me puis te - nir d'ai -

- nir d'ai - - - - mer,] je ne me puis d'ai - - -

- nir d'ai - mer, je ne me puis te - nir d'ai -

15

Cel - le qui poinct ne m'ai - - - - - - - - - -

d'ai - mer cel - le qui poinct ne m'ai - me,

- mer Cel - le qui poinct ne m'ai - - - - - - me, cel - le qui poinct

- - - - - - mer Cel - le qui poinct ne

- mer

- - - - me, cel - le qui poinct ne m'ai -

cel - le qui poinct ne m'ai - me, [qui m'ai - -

ne m'ai - - - - - me, qui poinct ne m'ai -

m'ai - me, [cel - le qui poinct ne m'ai - - - - - -

Cel - le qui poinct ne m'ai - - - - - me.

20

- me. Je ne doibs bien, [doibs bien] des - con - - - -
bien des - con - for - - - - -

- me,] Je ne doibs bien des - con - for - ter,

- me. Je ne doibs bien des - con - for - ter, je

- me,] Je ne doibs bien des - con - for - ter, je ne doibs bien des - con - for -

Je ne doibs bien des - con - for - ter, je ne doibs bien des -

25

- for - ter, je ne doibs bien des - con - for - ter, des - con - - for -
- - ter,

je ne doibs bien des - con - for - ter, des - con - for - - -

ne doibs bien des - con - for - ter, [je ne doibs bien des - con -

- ter, Car j'ay per - du ma pei -

- con - for - ter, Car j'ay per - du ma pei - ne,

30

- ter, Car j'ay per - du ma

- ter, Car j'ay per - du ma pei - - - ne,

- for - ter,] Car j'ay per - du ma pei - - - ne, [car

- ne, car j'ay per - du ma pei - - - - - ne, car j'ay per -

car j'ay per - du ma pei - ne,

35

pei – ne, car j'ay per-du ma pei – – ne,

car j'ay per-du ma pei – ne, car j'ay per-du ma pei – –

j'ay per-du ma pei-ne,] car j'ay per-du ma pei – – ne,

– du ma pei – – ne, [ma pei – ne,] car j'ay per-du ma pei –

car j'ay per – du ma pei –

40

car j'ay per-du ma pei – – – ne,

– ne, car j'ay per-du ma pei – ne, car j'ay

car j'ay per – du ma pei – – ne, per-du ma pei – – ne,

– ne, [car j'ay per-du ma pei – ne,] car j'ay per-du ma pei – ne, car

– ne, car j'ay per-du ma pei – ne, car j'ay per-du ma pei – ne, car

45

car j'ay per-du ma pei – – ne.

per-du ma pei – – – – ne.

car j'ay per – du ma pei – ne, car j'ay per-du ma pei – ne.

j'ay per-du ma pei – – – ne.

j'ay per-du ma pei – ne, car j'ay per-du ma pei – ne.

JE NE SCAY PAS COMENT - I

Chanson for five voices, MT[T]Ba[B]

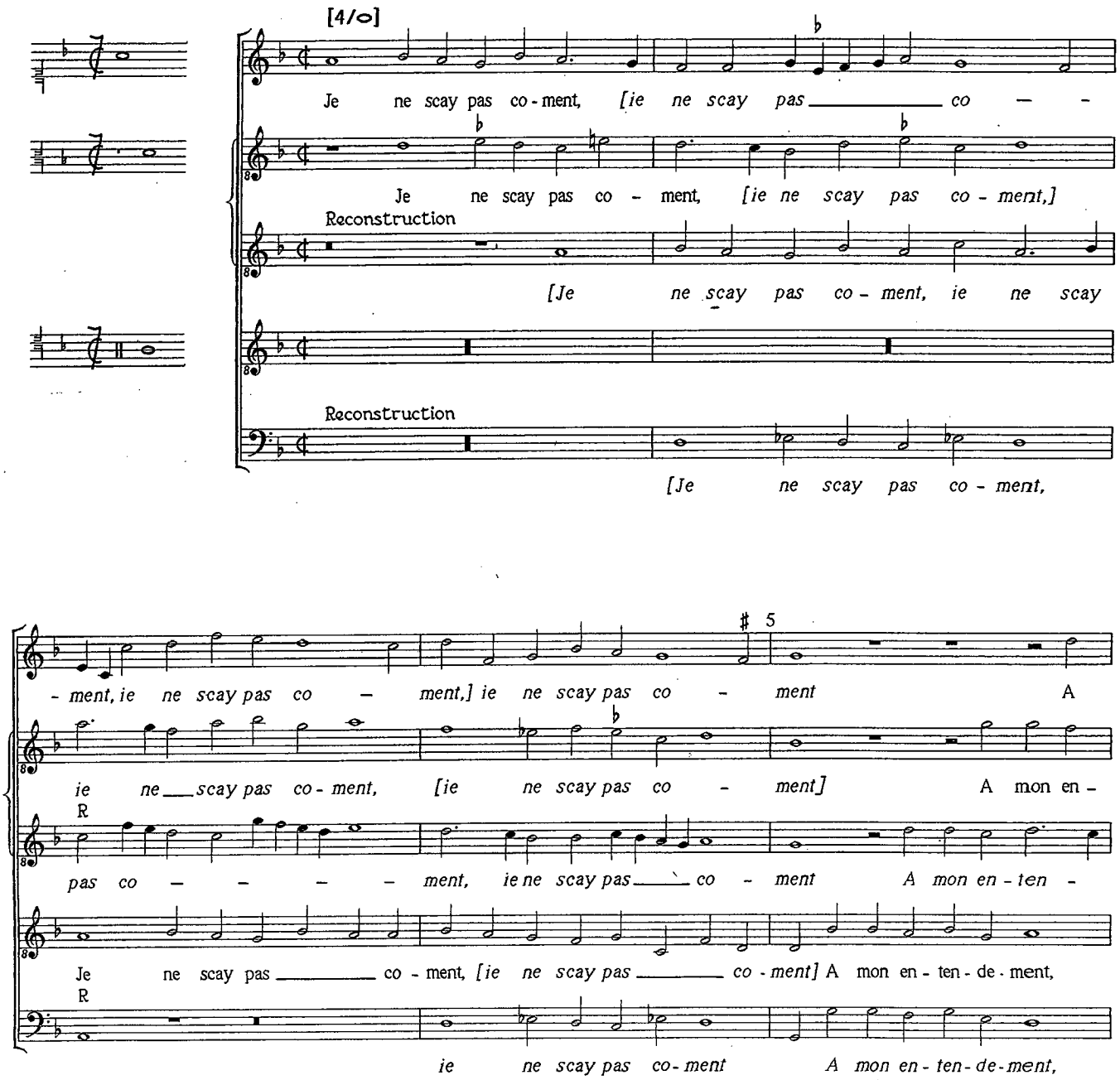

mon en - ten - - - - - - - - de - ment, a mon en - ten - - -

- ten - - - - - - - - de-ment, *en - ten* - - - - -

R

- de-ment, a mon en - ten-de-ment, a mon _____ *en - ten - - - de - ment, en -*

[a mon en - ten - de-ment, _____ *] a mon en - ten- de-ment, [en -*

R

a mon en - ten-de-ment, a mon en-ten - de - ment, a

10

- - - de - ment Plus fort ie vous a - ma - - - - - sse,

- de - ment _____ Plus fort ie vous a-ma - sse, ____ *[plus fort ie vous a - ma -*

R

- ten - - de - ment Plus fort ie vous a - - - - - - - - -

- ten - de - ment, ____ *]Plus fort ie vous a - ma - - - - - - - - -*

R

mon en - ten - de - ment Plus fort ie vous _____ *a - ma - - - - - -*

Car mon*[ceur]* a - - - - vez tant, _____ car mon ceur

- sse,] Car mon ceur a - - - vez tant, *car mon ceur a - - - vez*

- ma - sse, Car mon ceur a - vez tant, _____ *car mon ceur a - vez* ____ *tant,* _____

- sse,] Car mon ceur a - vez tant, _____ *[que mon ceur*

R

- sse, Car mon ceur a - vez tant, que ____ *mon ceur*

15

a – – – – vez tant Que bien ne me sont _____ riens,

tant, car mon ceur a – – – vez tant, [car mon ceur a - vez tant] Que

R

car mon ceur a – – vez tant,car mon ceur a – – – vez tant _____

3

a - vez tant,]que mon ceur a – – vez _____ tant. [car mon ceur a - vez tant ___]Que bien

R

a – vez tant, que mon ceur a – vez tant, car _____ mon ceur a - vez tant Que

20

que bien ne me sont _____ riens, [ne me sontriens,]

bien ne me _____ sont _____ riens, [ne me sont _____ riens,] Puis – que i'ay vo - tre gra-

R

Que bien ne me sont _____ riens, car mon ceur ne me ___ sont _ riens, Puis - que i'ay vo - tre gra-

ne me _____ sont _____ riens, _____ [que bien ne me sont _____ riens,]Puis-que i'ay vo - tre

R

bien ne me sont _____ riens, que bien ne me sont _____ riens,

Puis – que i'ay vo - tre gra – – – – – – ce,

– – – – – – ce, i'ay vo - tre gra – – – – – –

R

– – – – – – – ce, i'ay ___ vo - tre gra – – – – –

gra – – – – ce, [puis-que i'ay vo - tre gra – ce,] puis - que i'ay

R

Puis – que i'ay vo - tre gra – ce, i'ay vo – tre

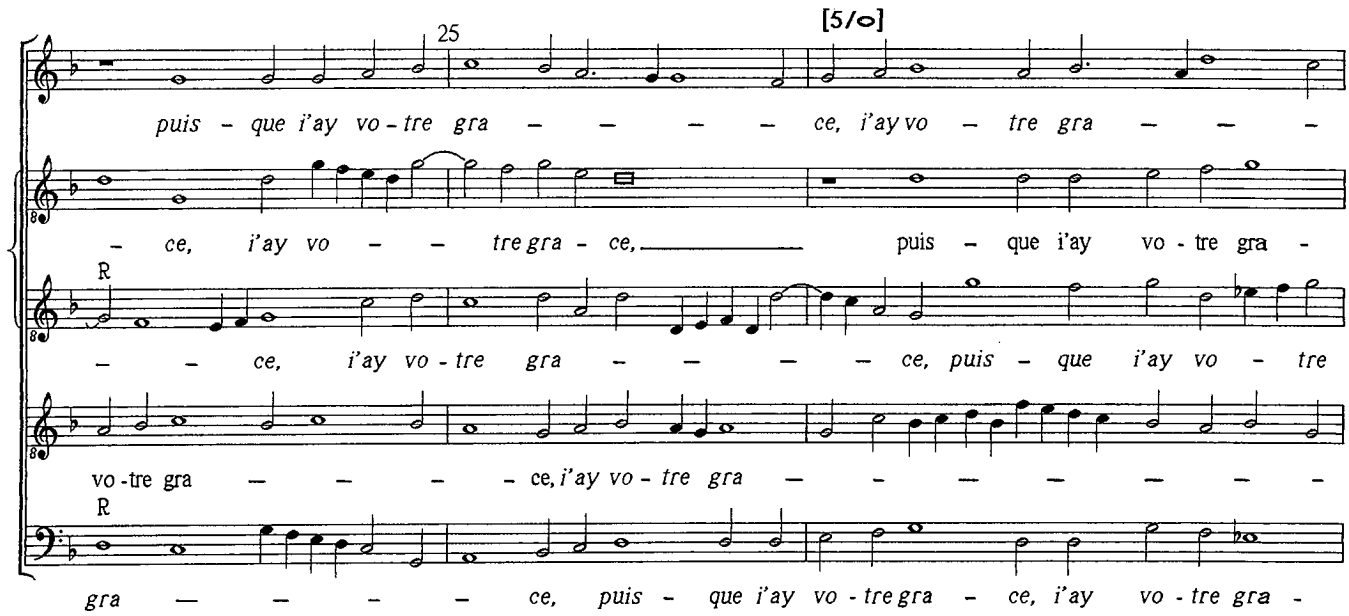
25
[5/o]
puis - que i'ay vo - tre gra - - - - ce, i'ay vo - tre gra - - -
- ce, i'ay vo - - tre gra - ce, puis - que i'ay vo - tre gra -
R
- - ce, i'ay vo - tre gra - - - - ce, puis - que i'ay vo - tre
vo - tre gra - - - - ce, i'ay vo - tre gra - - - - - - -
R
gra - - - - ce, puis - que i'ay vo - tre gra - ce, i'ay vo - tre gra -

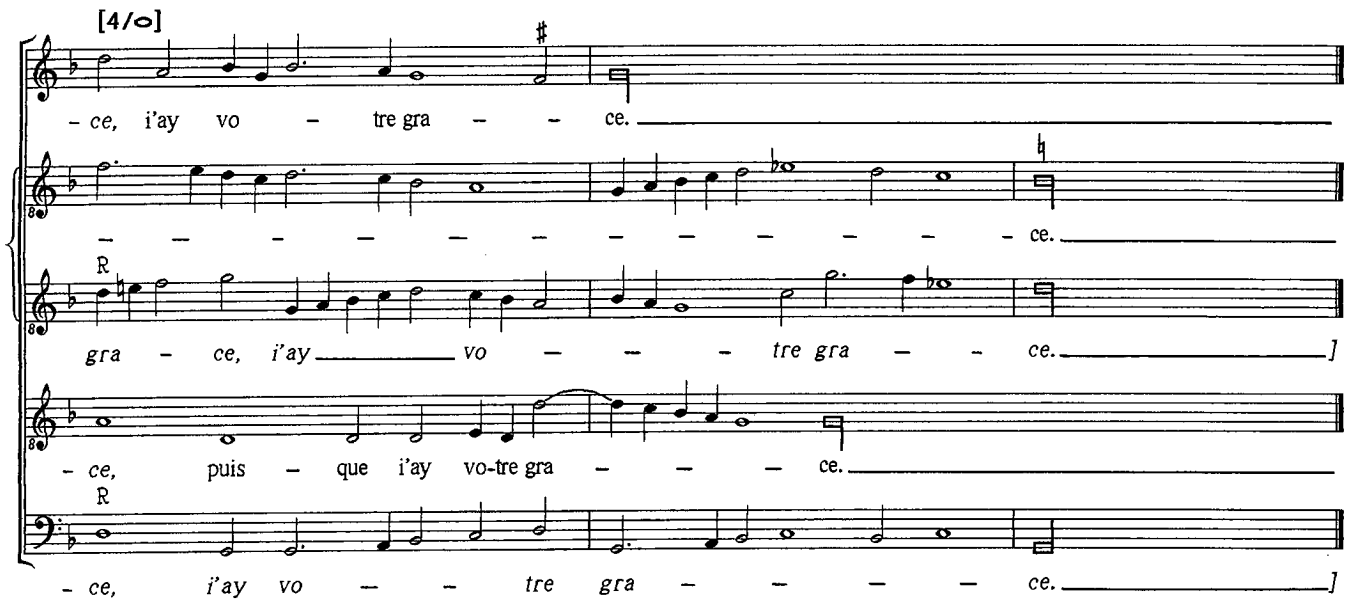
[4/o]
- ce, i'ay vo - tre gra - - ce.
- - - - - - - - - - - ce.
R
gra - ce, i'ay vo - - - tre gra - - ce.]
- ce, puis - que i'ay vo-tre gra - - - ce.
R
- ce, i'ay vo - - tre gra - - - - ce.]

JE NE SCAY PAS COMENT - II

Chanson for five voices, MMTBaB

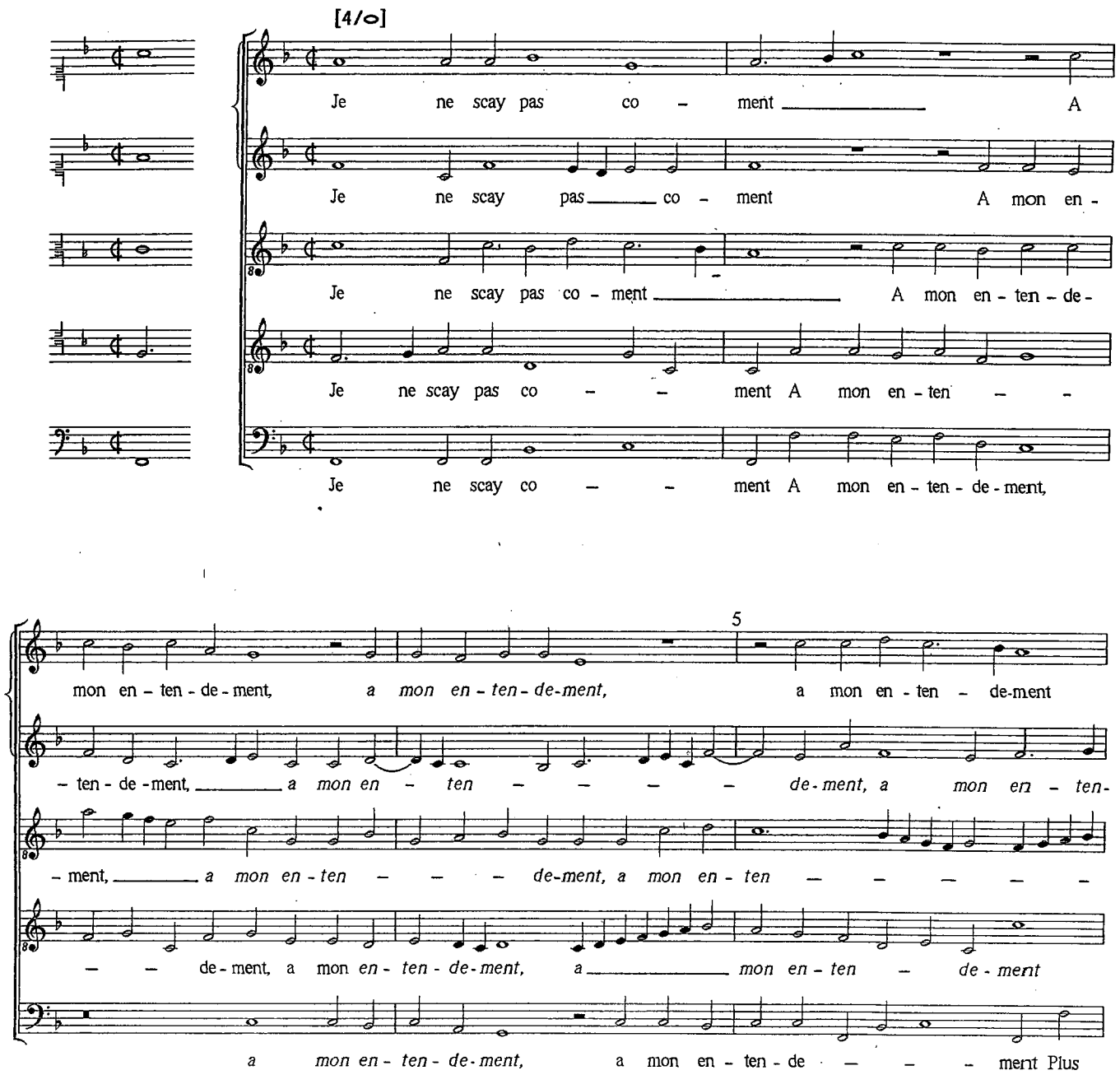

Plus fort ie vous a - ma – – sse, *[a – ma – sse,]* plus

– – *de - ment* Plus fort ie vous a - ma – – – – – – – sse, plus

– – *de - ment [Plus fort ie vous a - ma - sse, plus fort ie vous a - ma – – sse,*

Plus fort ie vous a - masse, plus fort ie vous _____ a - ma - sse,

fort ie vous a - ma - sse, Plus

10

fort ie vous a - ma – – sse, *ie vous a – ma – – – – sse,* Car mon _____

fort ie vous a - ma - sse, *[ie vous a - ma - sse,]* Car mon ceur a – –

plus fort ie vous a - ma - sse, ie vous a - ma - sse, ie vous _____ *a - ma – – –*

plus fort ie vous a - ma – – – – sse, Car mon ceur

fort ie vous a - ma – sse, plus fort ie vous a - ma - sse, _____

_____ ceur a - vez tant, *mon ceur a – – – – – – – vez*

– – – – – – vez tant _____ Que

– *sse, Car mon* _____ *ceur a – – – – vez tant,]* car mon ceur a - vez

a - vez tant, *car mon ceur a - vez tant,* car mon ceur a – – – – vez _____ tant

Car mon ceur a - vez tant, car mon ceur a - vez _____

15

tant Que bien ne me sont

bien ne me sont rien, *[ne me sont rien,]* ne me sont rien, *[ne*

tant Que bien ne me sont rien. *[que bien ne me sont rien,] que bien ne me sont rien,*

Que bien ne me sont rien, que bien ne me sont rien, *ne me sont rien,*

tant Que bien ne me sont rien, *[ne me sont rien,]* *que*

20

rien, Puis - que i'ay vo - tre gra - ce, vo - *tre gra* - - -

me sont rien,] ne me sont rien, ne me sont rien, Puis - que i'ay

ne me sont rien, Puis - que i'ay vo - tre gra - ce, *vo* - - *tre gra* - -

que bien ne me sont rien, *[ne me sont rien,]* Puis - que i'ay vo - tre

bien ne me sont rien, Puis - que i'ay vo - tre gra - -

- - - *ce,* puis - que i'ay vo - tre gra - ce, *[vo - tre gra-ce,]*

vo - tre gra - - ce, *[vo - tre gra - - - ce,] vo - tre gra* - -

- *ce,* puis-que i'ay vo - - tre gra - - ce, *i'ay vo - tre gra -*

gra - - ce, puis - que i'ay vo - tre gra - ce,

- - - - ce, puis - que i'ay vo - tre gra - ce, *puis -*

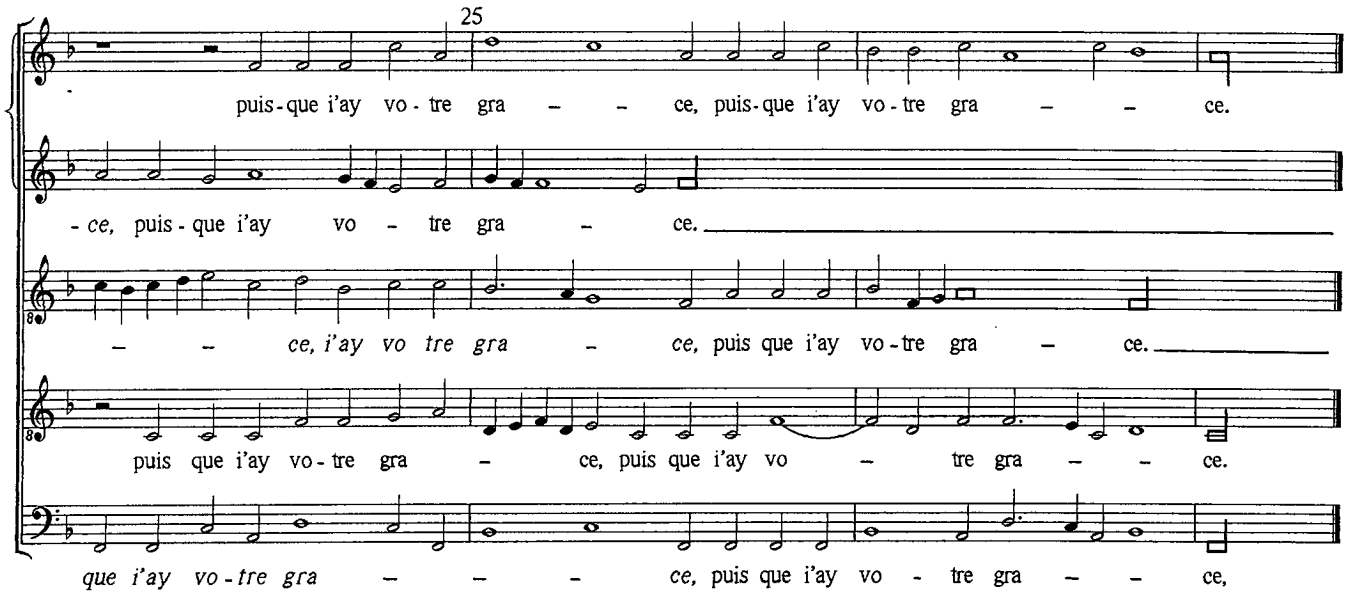
25
puis-que i'ay vo-tre gra – – ce, puis-que i'ay vo-tre gra – – ce.
-ce, puis-que i'ay vo – tre gra – ce.
– – ce, i'ay vo tre gra – ce, puis que i'ay vo-tre gra – ce.
puis que i'ay vo-tre gra – ce, puis que i'ay vo – tre gra – – ce.
que i'ay vo-tre gra – – – ce, puis que i'ay vo – tre gra – – ce,

JE NE SUIS PAS
DE SES GENS LA - II

Chanson for five voices, SSATBba

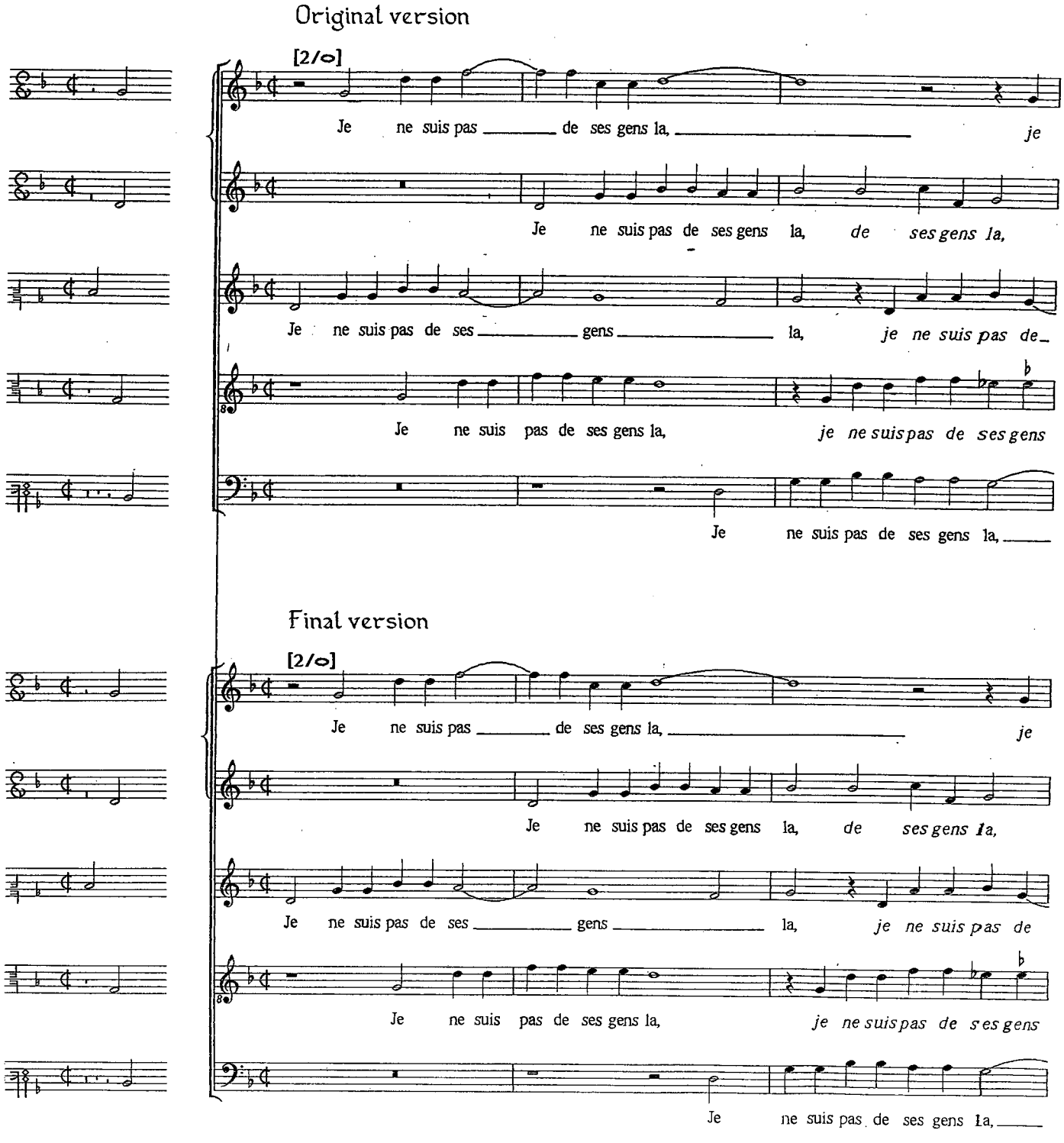

4

ne suis pas de ses gens _____ *la,* de ses gens la _____ Qui font deulx

je ne suis pas de ses gens la, de ses gens _____ la Qui

_ *ses* _____ *gens la,* je ne suis pas de ses gens la _____ Qui

la, je ne suis pas de ses gens la, de ses gens la Qui

_____ *de ses gens la, je ne suis pas de ses gens la,*

4

ne suis pas de ses gens _____ *la,* de ses gens la _____ Qui font deulx

je ne suis pas de ses gens la, je ne suis *[pas de ses gens* _____ *la]* Qui

_ *ses* _____ *gens la,* je ne suis pas de ses gens la _____ Qui

la, je ne suis pas de ses gens la, de ses gens la Qui

_____ *de ses gens la, je ne suis pas de ses gens la,*

ou trois fois ce - la, qui font deulx ou trois fois ce -

font deulx ou trois fois ce - la, qui font deulx ou trois fois ce - la, *qui font deulx ou trois fois ce -*

font deulx ou trois fois ce - la, *qui font deulx ou trois fois ce - la,* qui font deulx ou trois fois ce -

font deulx ou trois fois ce - la, *qui font deulx ou trois fois ce - la,* qui font deulx ou trois fois ce -

Qui font deulx ou trois fois ce - la,

ou trois fois ce - la, qui font deulx ou trois fois ce -

font deulx ou trois fois ce - la, qui font deulx ou trois fois ce - la, *qui font deulx ou trois fois ce -*

font deulx ou trois fois ce - la, *qui font deulx ou trois fois ce - la,* qui font deulx ou trois fois ce -

font deulx ou trois fois ce - la, *qui font deulx ou trois fois ce - la,* qui font deulx ou trois fois ce -

Qui font deulx ou trois fois ce - la,

[3/o]

11

- la, *qui fontdeulx outrois fois ce - la* Quant il sont a-vecq u-ne da-me, *[u-ne da-me], quant*

- la, qui fontdeulx outrois fois ce - la Quant il sont

- la, *qui fontdeulx outrois fois ce - la,* Quant il sont a-vecq u-ne da-me, *u-ne da - me,* quant

- la, _____ Quant il sont a-vecq u-ne da-me, *a-vecq u-ne da - me,* quant

qui font deulx ou trois fois ce-la, Quant il sont a-vecq u-ne da-me, u-ne da - me,

[2/o]

11

- la, *qui fontdeulx outrois fois ce-la* Quant il sont a-vecq u-ne da-me, *quant*

- la, qui fontdeulx outrois fois ce - la Quant il _____

- la, *qui fontdeulx outrois fois ce - la,* Quant il sont a-vecq u-ne da - me, quant

- la, _____ Quant il sont a-vecq u-ne da - me, quant

qui font deulx ou trois fois ce-la, Quant il sont a-vecq u-ne da - me,

[2/o]

14

il sont a-vecq u-ne da-me, u-ne da - me Crain-dant de de-mou-rer in-

a-vecq u-ne da-me, a-vecq u-ne da - me, *a - vecq u-ne da - me* Crain-

il sont a-vecq u-ne da-me, *u-ne da-me,* a - vecq u-ne da-me, Crain-dant

il sont a-vecq u-ne da-me, *[u-ne dame,]* Crain-dant de de-mou-rer in-fame,

Crain-dant de de-mou-rer in-fame, crain-

14

il sont a vecq u-ne da - me Crain-dant de de-mou-rer in-

sont a-vecq u-ne da - me, a - vecq u-ne da - me Crain-

il sont a-vecq u-ne da-me, a - vecq u-ne da - me, Crain-dant

il sont a-vecq u-ne da - me, Crain-dant de de-mou-rer in-fa-me,

Crain-dant de de-mou-rer in-fa - me, crain-

17

- fame, de de-mou-rer in - fame, *de de - mou - rer in - fa - - - me.* Je

- dant de de-mou-rer in - fa - - - me. Je fais ung

___ de de-mou-rer in - fa - me, in - fa - me, de de - mou - rer in - fame. Je

crain - dant ___ *de de-mou-rer in - fa - me.* Je

- dant de de-mou-rer in - fa - me, de *de - mou-rer in - fa - me.* Je

17

- fame, de de-mou-rer in - fame, *de de - mou - rer in - fa - - - me.* Je

- dant de de-mou-rer in - fa - - - me. Je fais ung

___ de de-mou-rer in - fa - me, in - fa - me, de de - mou - rer in fa - me. Je

crain - dant ___ *de de-mou-rer in - fa - me.* Je

- dant de de-mou-rer in - fa - me, de *de - mou-rer in - fa - me.* Je

21 25

fais ung coup et puis ho - la, je fais ung coup et puis ho - la, *je fais ung*

coup et puis ho – – la, je fais ung coup et puis ho - la, *je fais ung coup et*

fais ung coup et puis ho - la, *[je fais ung coup et puis ho - la,]* et puis ho – -

fais ung coup et puis ho – la, je fais ung coup et puis ho - la, *je fais ung coup*

fais ung coup et puis ho – la, et puis ho - la,

21 25

fais ung coup et puis ho - la, je fais ung coup et puis ho - la, *je fais ung coup et*

coup et puis ho – – la, je fais ung coup et puis ho - la, *je fais ung coup et*

fais ung coup et puis ho - la, *[je fais ung coup et puis ho - la,]* et puis ho – la.

fais ung coup et puis ho – la, je fais ung coup et puis ho - la, *et puis ho - la.*

fais ung coup et puis ho – la, *je fais ung coup* et

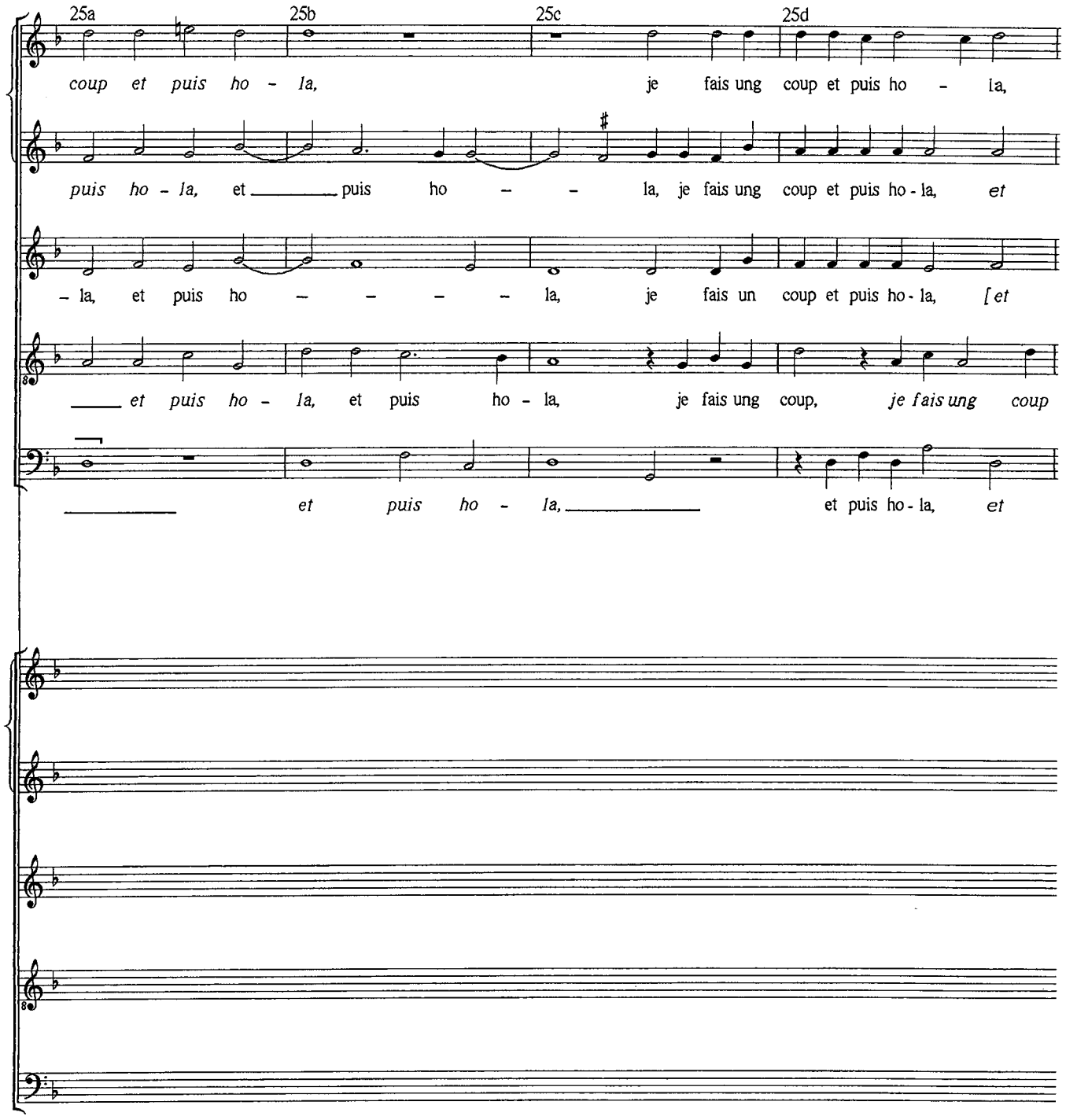
25a
25b
25c
25d
coup et puis ho - la, je fais ung coup et puis ho - la,
puis ho - la, et puis ho - - la, je fais ung coup et puis ho - la, et
- la, et puis ho - - - - la, je fais un coup et puis ho - la, [et
et puis ho - la, et puis ho - la, je fais ung coup, je fais ung coup
et puis ho - la, et puis ho - la, et

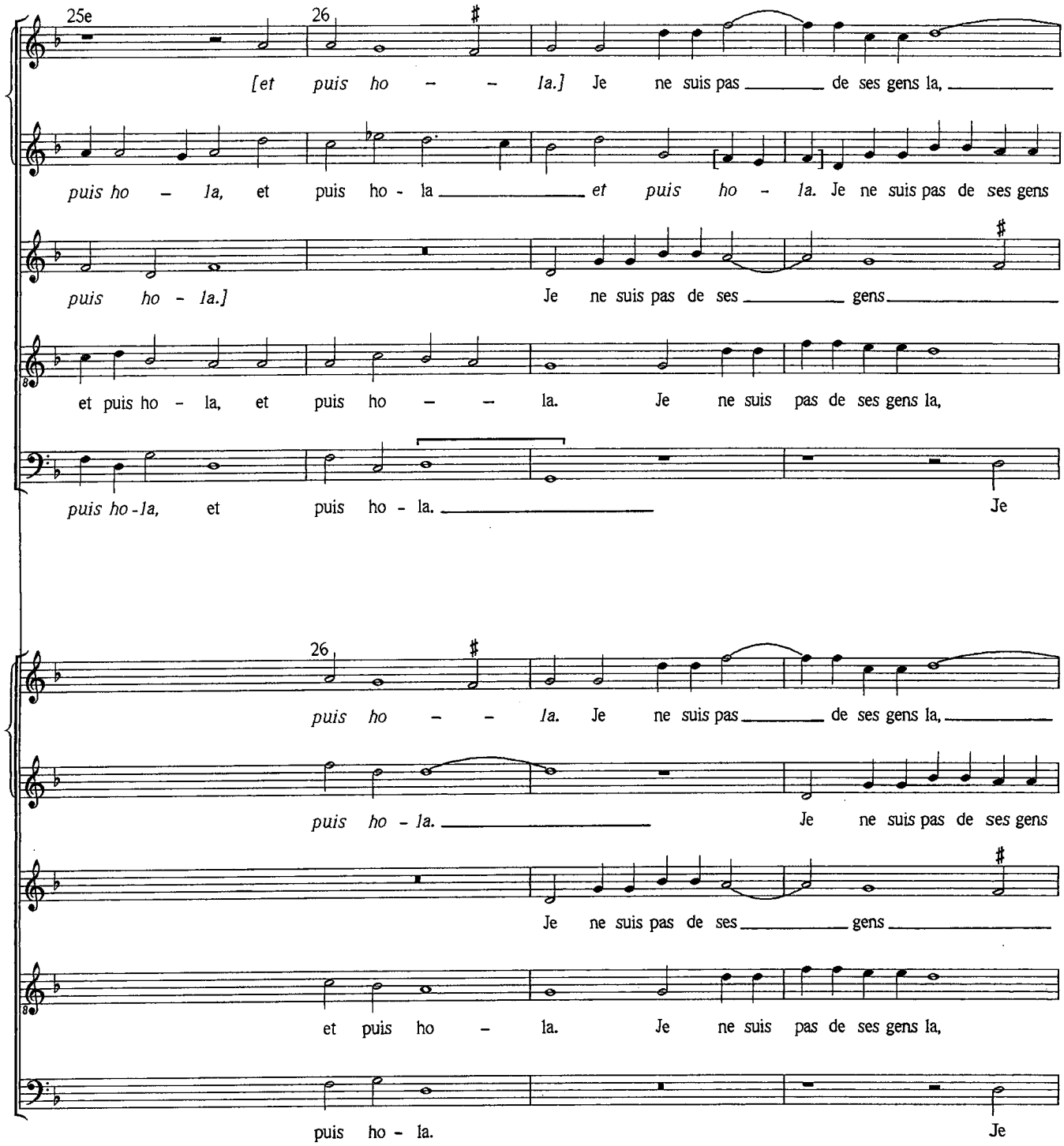
25e
26
[et puis ho - - la.] Je ne suis pas de ses gens la,
puis ho - la, et puis ho - la et puis ho - la. Je ne suis pas de ses gens
puis ho - la.] Je ne suis pas de ses gens
et puis ho - la, et puis ho - - la. Je ne suis pas de ses gens la,
puis ho-la, et puis ho - la. Je
26
puis ho - - la. Je ne suis pas de ses gens la,
puis ho - la. Je ne suis pas de ses gens
Je ne suis pas de ses gens
et puis ho - la. Je ne suis pas de ses gens la,
puis ho - la. Je

29

je ne suis pas de ses gens la, de ses gens la

la, de ses gens la, je ne suis pas de ses gens la, je ne suis pas de ses gens

la, je ne suis pas de ses gens la, je ne suis pas de ses gens la

je ne suis pas de ses gens la, je ne suis pas de ses gens la, de

ne suis pas de ses gens la, de ses gens la, je ne suis pas de

29

je ne suis pas de ses gens la, de ses gens la

la, de ses gens la, je ne suis pas de ses gens la, je ne suis pas de ses gens

la, je ne suis pas de ses gens la, je ne suis pas de ses gens la

je ne suis pas de ses gens la, je ne suis pas de ses gens la, de

ne suis pas de ses gens la, de ses gens la, je ne suis pas de

33

Qui font deulx ou trois fois ce - la, _____ *qui*

_____ la Qui font deulx ou trois fois ce - la, *qui font deulx ou trois fois ce* –

_____ Qui font deulx ou trois fois ce - la, *qui font deulx ou trois fois ce - la,*

ses gens la Qui font deulx ou trois fois ce - la, *qui font deulx ou trois fois ce* –

ses gens la Qui font deulx ou trois fois ce –

33

Qui font deulx ou trois fois ce - la, _____ *qui*

_____ la Qui font deulx ou trois fois ce - la, *qui font deulx ou trois fois ce* –

_____ Qui font deulx ou trois fois ce - la, *qui font deulx ou trois fois ce - la,*

ses gens la Qui font deulx ou trois fois ce - la, *qui font deulx ou trois fois ce -*

ses gens la Qui font deulx ou trois fois ce – la,

36

font deulx ou trois fois ce - la, [qui font deulx ou trois fois ce - la,] qui font deulx

- la, qui font deulx ou trois fois ce - la, qui font deulx ou trois fois ce - la,

qui font deulx ou trois fois ce - la, qui font deulx ou trois fois ce - la, qui font deulx

- la, qui font deulx ou trois fois ce - la, qui font deulx ou trois

- la, *qui font deulx ou trois fois ce - la,* qui font deulx

36

font deulx ou trois fois ce - la, qui font deulx ou trois fois ce - la, qui font deulx

- la, qui font deulx ou trois fois ce - la, qui font deulx ou trois fois ce - la,

qui font deulx ou trois fois ce - la, qui font deulx ou trois fois ce - la, qui font deulx

- la, qui font deulx ou trois fois ce - la, qui font deulx ou trois

qui font deulx ou trois fois ce - la, qui font deulx

39

ou trois fois ce – – la.

qui font deulx ou trois fois ce – – la.

ou trois fois ce – la, deulx ou trois fois ce – – la.

fois ce – – – – la, deulx ou trois fois ce – la.

ou trois fois ce – la, deulx ou trois fois ce – la.

39

ou trois fois ce – – la.

qui font deulx ou trois fois ce – – la.

ou trois fois ce – la, deulx ou trois fois ce – – la.

fois ce – – – – la, deulx ou trois fois ce – la.

ou trois fois ce – la, deulx ou trois fois ce – la.

JE SUIS AIMEZ DE LA PLUS BELLE

Chanson for five voices, [S]A[A]TBa

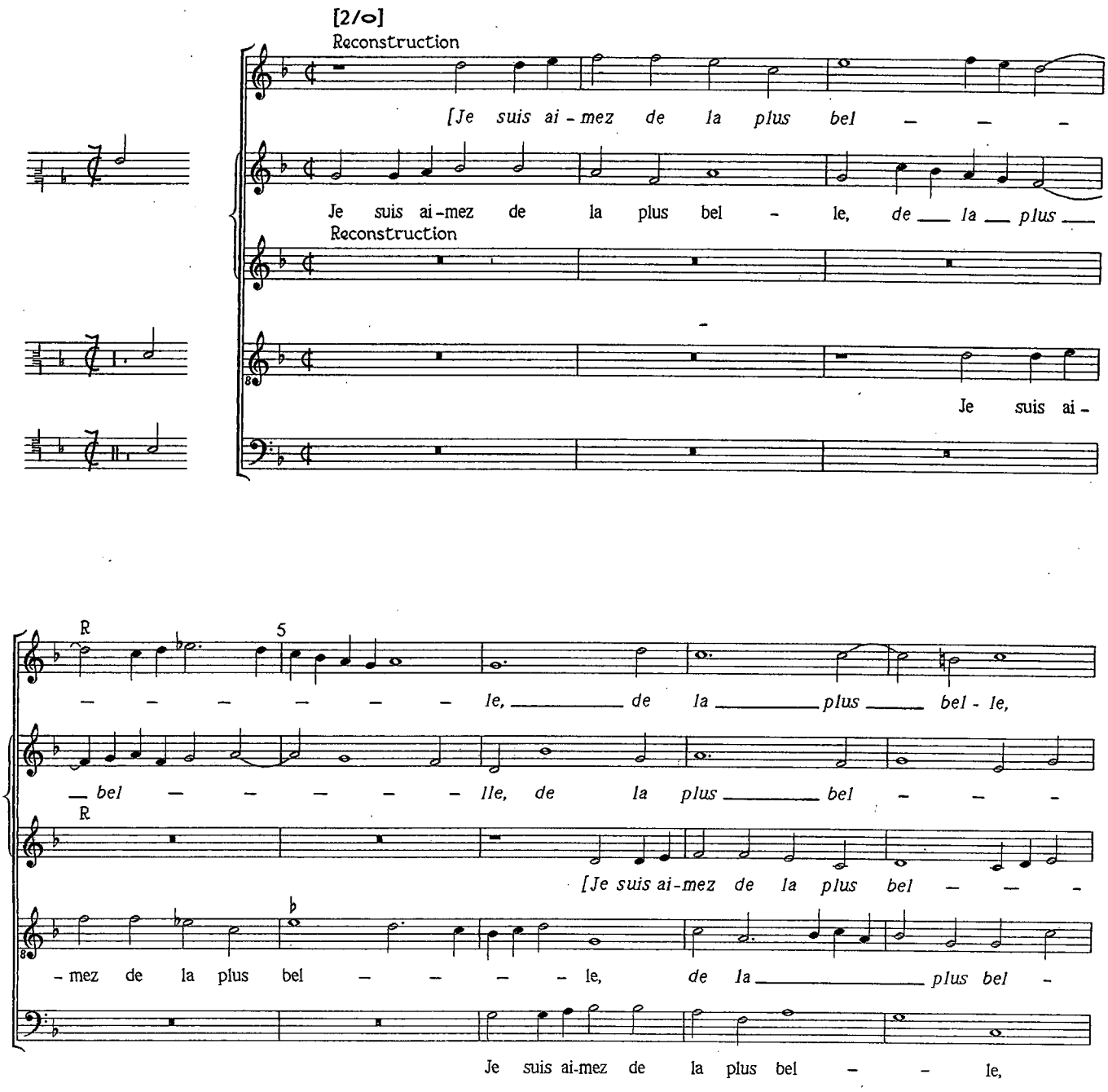

R 10

je suis ai - mez de la plus bel - - - - - le, je suis ai-mez,

- - - - - - - - - lle, de la plus bel - le, je suis ai-

R

- le, ie suis ai-mez de la plus bel - - - le, je suis ai-mez

- le, je suis ai - mez de la plus bel - le, de la plus bel - le, de

ie suis ai-mez de la plus bel - - - - - le, ie suis ai-mez de

R 15

je suis ai-mez de la plus bel - le Que ja - mais fust de-ssoubs les

- mez de la plus bel - le Que ja - mais fust de - ssoubs les cieulx,

R

de la plus bel - le Que

la plus bel - - le Que ja - mais fust de - ssoubs les

la plus be - - - le Que ja - mais fust de - ssoubs les cieulx,

R 20

cieulx, de-ssoubs les cieulx, de - ssoubs les cieulx, de-ssoubs les cieulx;

[de - ssoubs les cieulx,] que ja - mais fust de-ssoubs les cieulx;

R

ja - mais fust de - ssoubs les cieulx, que ja - mais fust de - ssoubs les cieulx; en -

cieulx, [de-ssoubs les cieulx,] que ja - mais fust de - ssoubs les cieulx; En -

que ja - mais fust de - ssoubs les cieulx; En -

R 25

En - con - tre tous faulx en - -

En - con - tre tous faulx en - vi - eulx, en -

R

- con - tre tous faulx en - vi - eulx, en - con - tre tous faulx en - - vi - eulx, en -

- con - tre tous faulx en - vi - eulx, en - con - tre

- con - tre tous faulx en - vi - eulx,

R 30

- - - - vi - eulx, faulx en - vi - eulx Je la sous -

- con - tre tous faulx en - - - - - - - - - vi - eulx Je

R

- con - tre tous faulx en - - - vi - eulx, faulx en - vi - vieulx Je

tous faulx en - vi - eulx, [faulx en - vi - eulx,] faulx en - - vi - eulx

en - con - tre tous faulx en - vi - eulx, faulx en - vi - eulx

R 35

- tien - dray es - - tre tel - - le, es - tre tel - le, es -

la sous - tien - dray es - tre tel - le, [je la sous - tien - dray es - tre

R

la sous - tien - dray es - tre tel - - - - - - le, je

Je la sous - tien - dray es - tre tel - le, [je la sous - tien - dray

Je la sous - tien - dray es - tre tel - le, [sous -

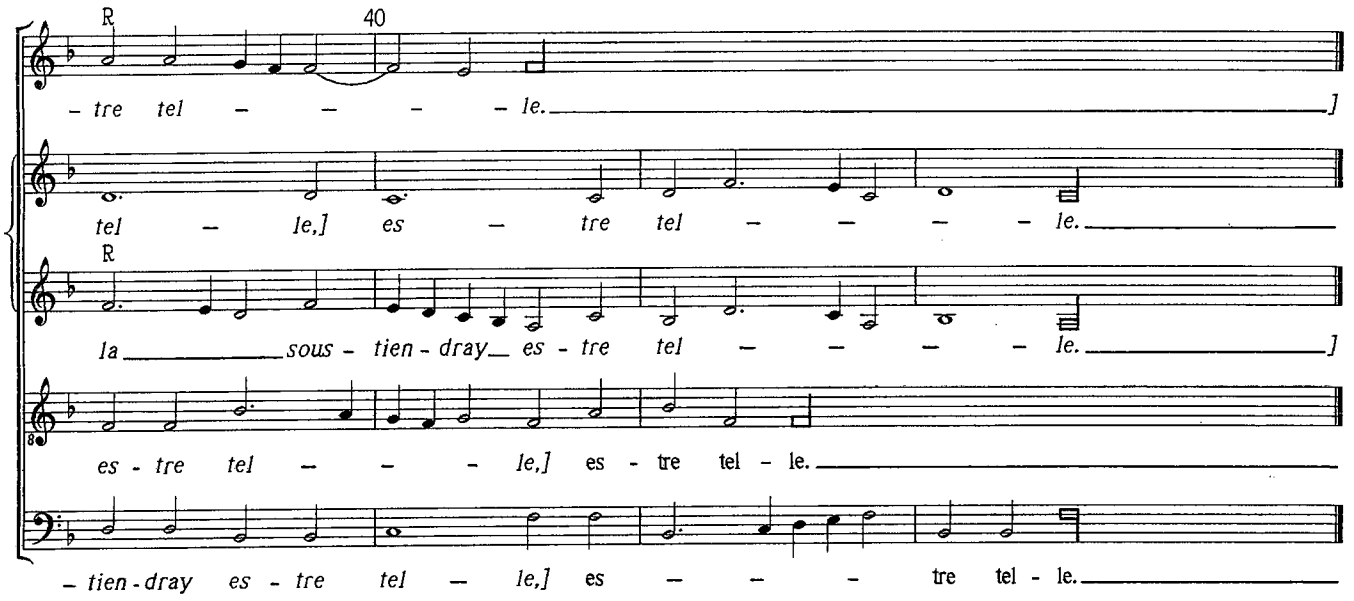
R
40
– tre tel – – – – le.]
tel – le,] es – tre tel – – – – le.
R
la sous - tien - dray es - tre tel – – – – le.]
es - tre tel – – – le,] es - tre tel - le.
– tien - dray es - tre tel – le,] es – – – tre tel - le.

JE SUIS AMOUREULX

Chanson for five voices, SATBaB

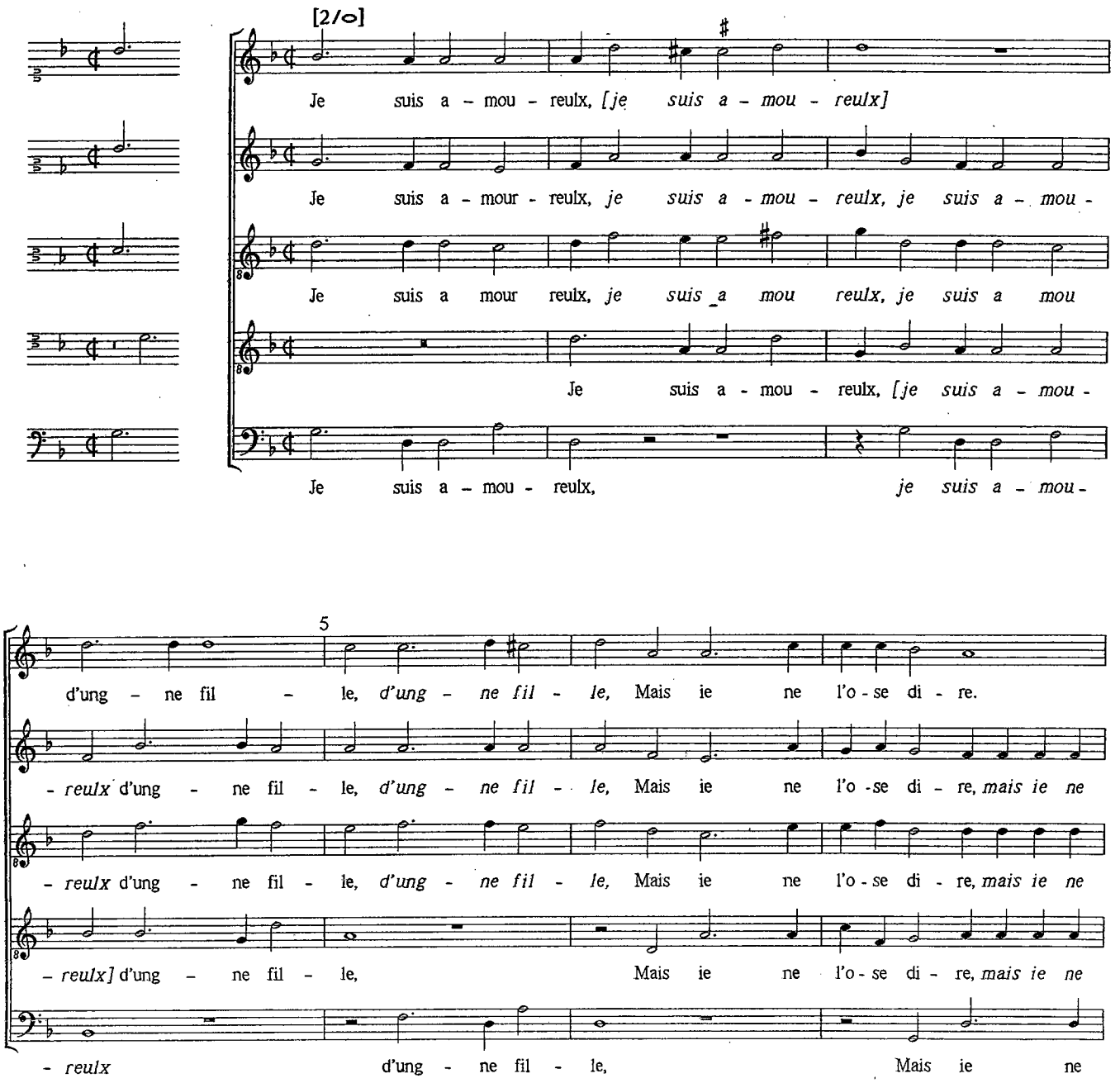

10

Elle a les yeulx vert et ri - ant, *elle a les yeulx vert et ri - ant* Et

l'o - se di - re. Elle a les yeulx vert et ri - ant, *elle a les yeulx vert et ri - ant* Et

l'o - se di - re. Elle a les yeulx vert et ri - ant Et

l'o - se di - re. Elle a les yeulx vert et ri - ant, *elle a les yeulx vert et ri - ant* Et

l'o - se di - re, Elle a les yeulx vert et ri - ant, Et

15

la cou - leur res - plen - di - ssant, *[et la cou - leur res - plen - di - ssant.]* De sa beaul -

la cou - leur res - plen - di - ssant, *et la cou - leur res - plen - di - ssant.*

la cou - leur res - plen - di - ssant, *[et la cou - leur res - plen - di - ssant.]* De sa beaul -

la cou - leur res - plen - di - ssant, *et la cou - leur res - plen - di - ssant,* De sa beaul -

la cou - leur, *et la cou - leur* res - plen - di - ssant, *res - plen - di - ssant,* De sa beaul -

20

- te mon ceur sou - spi - re, *de sa beaul - te mon ceur sou - spi - re,* de sa beaul -

De sa beaul - te mon ceur sou - spi - re, *de sa beaul -*

- te mon ceur sou - spi - re, *de sa beaul - te mon ceur sou - spi - re,*

- te mon ceur sou - spi - re, *de sa beaul - te mon ceur sou - spi - re,* de sa beaul -

- te mon ceur sou - spi - re, *de sa beaul -*

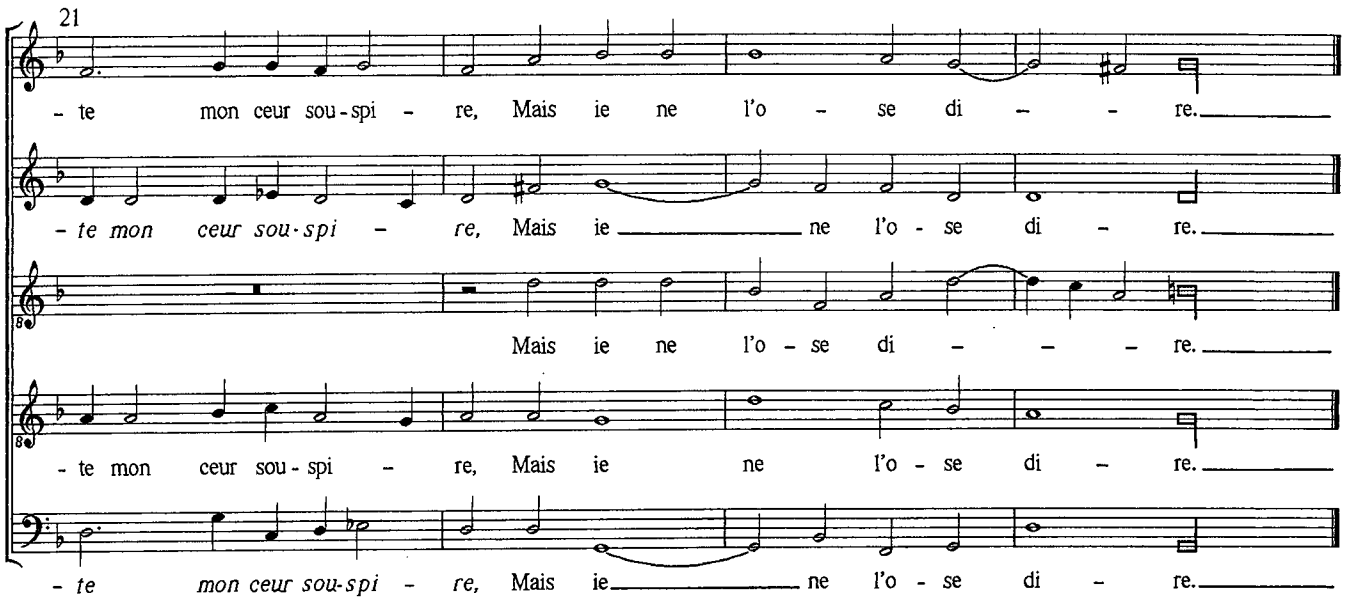
21
- te mon ceur sou-spi - re, Mais ie ne l'o - se di - - re.
- te mon ceur sou-spi - re, Mais ie ne l'o - se di - re.
Mais ie ne l'o - se di - - - re.
- te mon ceur sou-spi - re, Mais ie ne l'o - se di - re.
- te mon ceur sou-spi - re, Mais ie ne l'o - se di - re.

LE BERGIER ET LA BERGIERRE

Chanson for five voices, SA[A]T[Bba]/SATTBba

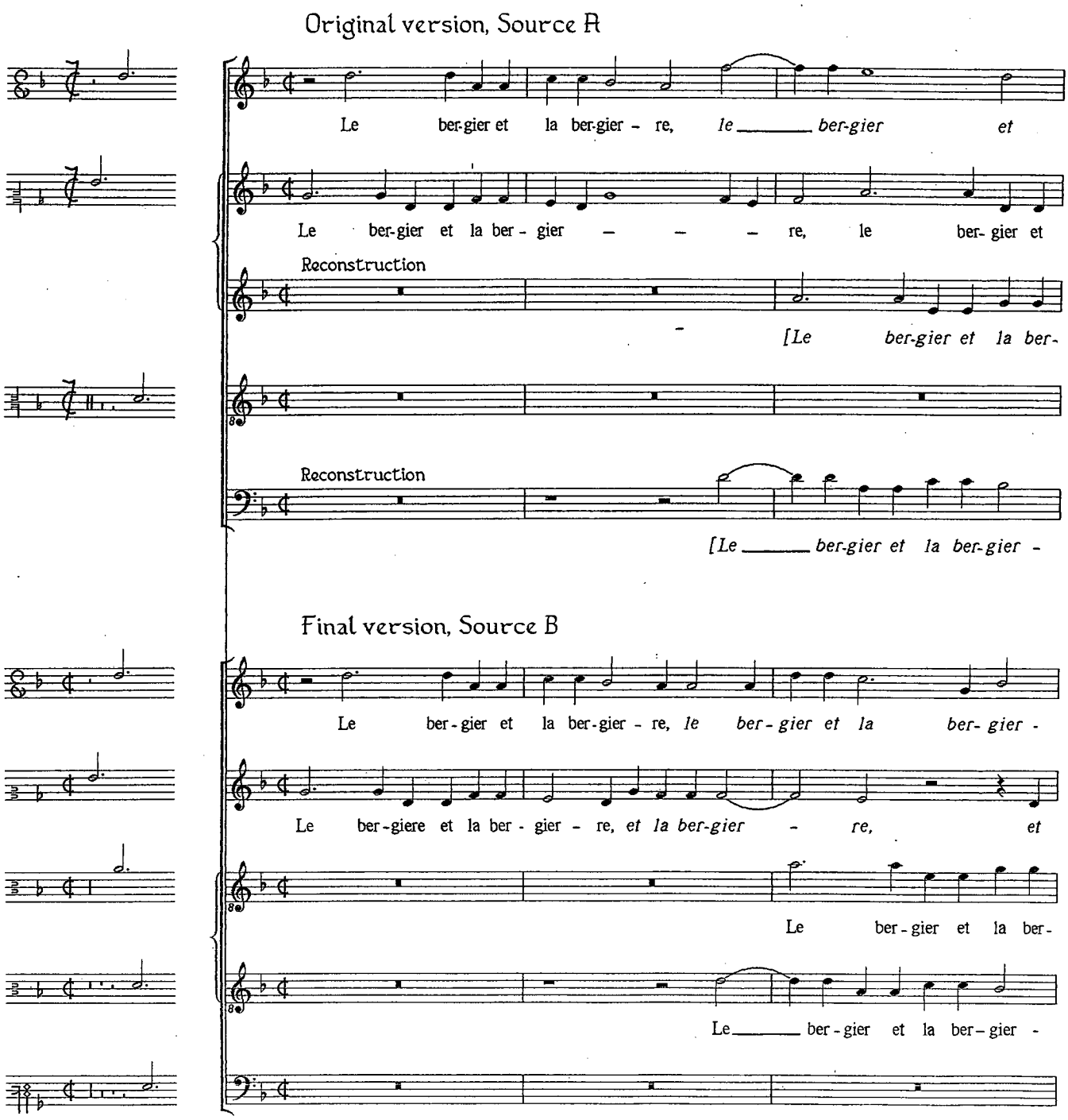

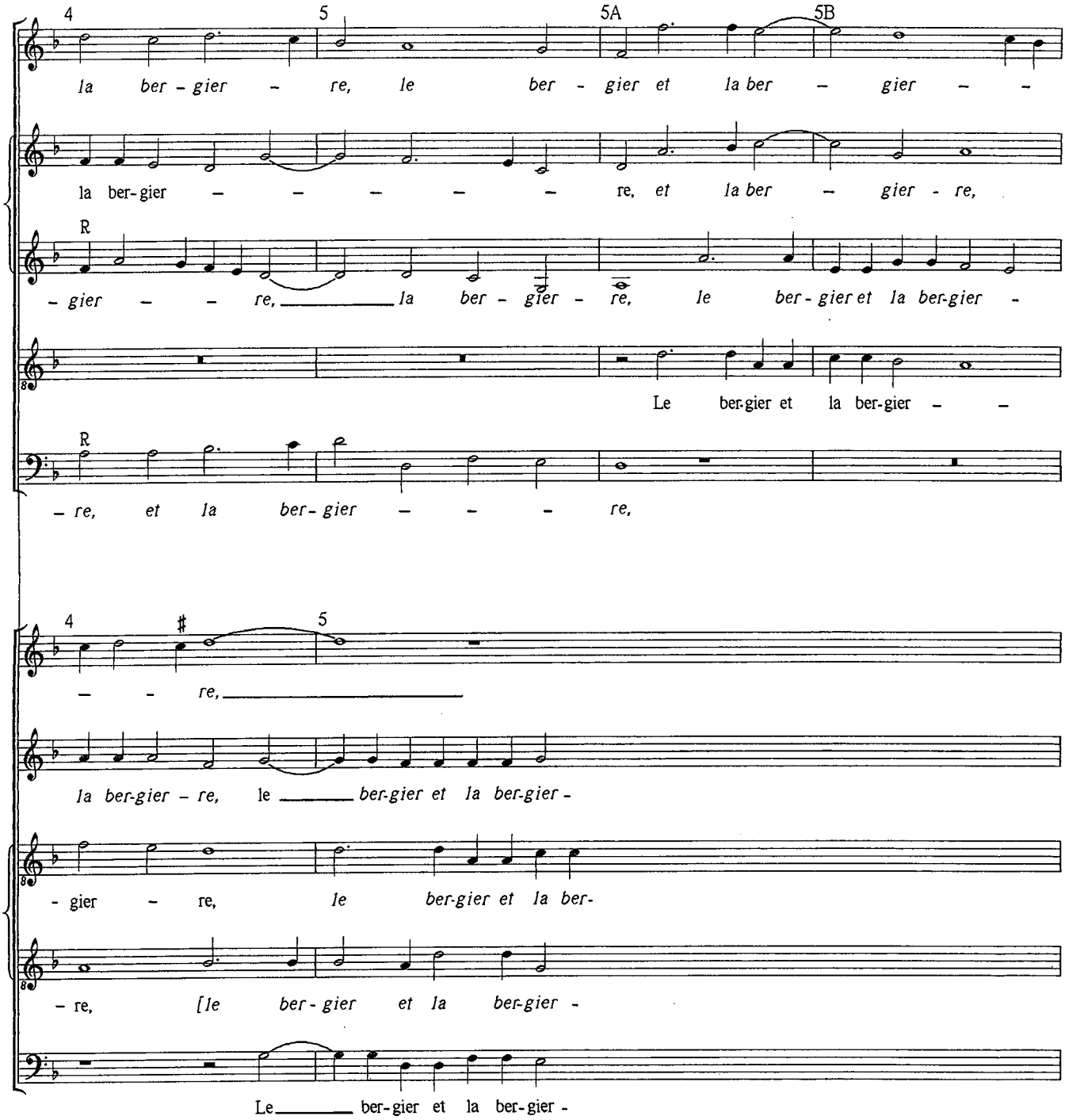
4
5
5A
5B
la ber - gier - re, le ber - gier et la ber - gier - -
la ber-gier - - - - - re, et la ber - gier - re,
R
- gier - - re, la ber - gier - re, le ber - gier et la ber-gier -
Le ber-gier et la ber-gier - -
R
- re, et la ber - gier - - - re,
4
5
- - re,
la ber-gier - re, le ber-gier et la ber-gier -
- gier - re, le ber-gier et la ber-
- re, [le ber - gier et la ber-gier -
Le ber-gier et la ber-gier -

6

- re, et la ber - gier - re sont

et la ber - gier - re sont en l'om - bre

R

- - - - - - - - - - re, sont en l'om - bre

- re sont en l'om - bre d'ung

R

Le ber - gier et la ber - gier - - - re, sont en l'om - bre

6

le ber - gier et la ber - gier - re

- re, [le ber - gier et la ber - gier - - re,] sont en l'om - bre

- gier - re, la ber - gier - - - re, sont en

- re,] sont en l'om - bre d'ung

- re, et la ber - gier - - re, sont en l'om - bre

9

en l'om - bre d'ung, sont en l'om - bre d'ung bui - son.

d'ung bui - son, *sont en l'om - bre d'ung bui - son,* sont en l'om - bre

R

d'ung bui - son, sont en l'om - bre d'ung bui - son, sont en l'om - bre

bui - son, *[sont en l'om bre d'ung bui - son,] sont en l'om - bre*

R

d'ung bui - son, sont en l'om - bre

9

sont en l'om - bre d'ung bui - sson.

d'ung bui - sson, *sont en l'om - bre d'ung bui - sson, sont en l'om - bre*

l'om - bre d'ung bui - sson, *sont en l'om - bre d'ung bui - sson, sont en l'om - bre*

bui - sson, *sont en l'om - bre d'ung bui - sson, sont en l'om - bre*

d'ung bui - sson, *[sont en l'om - bre*

12 [3/o]

il sont si pres l'ung de l'au - tre, *l'ung de l'aul – – tre,*

– d'ung bui-son. il sont si pres l'ung de l'aul - tre, *il sont si*

R

d'ung bui - son. il sont si pres l'ung de l'aultre, il sont si pres l'ung de l'aul –

d'ung bui – son, il sont si pres l'ung de l'aul – – – tre, si

R

d'ung bui – – son. il sont si pres l'ung de l'aul –

12

il sont si pres l'ung de l'aul – – – tre,

d'ung bui – – sson. Il sont si pres l'ung de l'aul – – – – –

d'ung bui – – sson. Il sont si pres l'ung de l'aul – – –

d'ung bui - sson. Il sont si pres l'ung de l'aul – – – – –

d'ung bui – – – sson.] Il sont si pres l'ung de

[2/o]

15

il sont si pres l'ung et l'aul – – tre que a grand pei - ne les voit

pres l'ung et l'aul – – tre que a grand pei - ne les voit

R

- tre, l'ung et l'aul – – – tre que a grand pei - ne les voit

pres l'ung et l'aul - tre que a grand pei - ne les voit

R

- tre, l'ung et l'aul – – – tre

15

il sont si pres l'ung de l'aul – – tre que a grand pai - ne les voit

– – – – – – – – tre que a grand pai – ne les voit

– – – – tre, que a grand pai - ne les voit on, *que a-*

– tre, *il sont si pres l'ung de l'aul - tre* que a grand pai - ne les voit

l'aul – – – – – – tre,

18

on. La dame a dict a

on. que a grand pei - ne les voit on, que a grand

R

on. que a grand pei - ne les voit

on. que a grand pei - ne les voit

R

que a grand pei - ne les voit on,

18

[3/o] [2/o]

on. La dame a dicte a

on, que a grand pai-ne les voit on, que a grand pai - ne les voit on, que a grand pai-ne

grand pai - ne les voit on, que a grand pai - ne les voit on, les voit

on, que a grandpai - ne les voit on, que a grand pai - ne les voit on.

que a grand pai- ne les voit on, que a grand pai - ne les voit on, que a grand pai - ne

21 [3/o]

son mi - gnon, la dame a dict a son mi - gnon, [a son mi - gnon,]

pei - - ne les voit on, La dame a dict a

R

on, La dame a dict a son mi - gnon, la dame a

on, La dame a dict a

R

La dame a dict a son mi - gnon,

21 [3/o]

son mi - gnion, la dame a dicte a son mi - gnion,

les voit on. La dame a dicte a son mi - gnion, la dame a dicte a son

on. La dame a dicte a son mi - gnion, a

La dame a dicte a son mi - gnion, la dame a

les voit on. La dame a dicte a

[2/o]

25

a son mi - gnon, a son mi - - - - gnon, Re - pre - nnons

son mi - gnon, [a son mi - gnon,] Re - pre - nnons notre

R

dict a son mi - gnon, a son mi - gnon, Re - pre - nnons notre

son mi - gnon, mi - gnon, Re - pre - nnons

R

la dame a dict a son mi - gnon,

[2/o]

25

la dame a dicte a son mi - gnion, la dame a dicte a son

mi - gnion, a son mi - gnion, la dame a dicte a

son mi - gnion, la dame a

dicte a son mi - gnion, a son mi - gnion, a

son mi - gnion, La dame a dicte a

29 32 [3/o]

notre a - lai - ne, *re - prennons notre a-lai - - ne,*

a - lai - ne, *[re-prennons notre a - lai - ne,] re - prennons notre a-lai -*

R

a - lai - ne, re - prennons notre a - lai - ne, notre a - lai -

notre a - laine, *[re-prennons notre a - lai - ne,] notre a - lai -*

R

re - prennons notre a - lai - ne, notre a - lai -

29 32 33

mi - - gnion, Re - pre-nnons notre a - lei - ne,

son mi - gnion, Re - pre-nnons notre a - lei - ne, *Re - prennons notre a-lei - -*

dicte a son mi - gnion, Re - pre-nnons notre a-lei - - ne, *Re - prennons notre a -*

son mi - gnion, Re - pre-nnons notre a - lei - ne, *re - prennons notre a - lei -*

son mi - gnion, Re - pre-nnons notre a - lei -

33 [2/o] 34 35

le loup, le loup em - por - te nous mou - ton, mon com - pai - gnon, pour

– – ne, le loup, le loup em - por - te nous mou - ton, mon com - pai - gnon, pour

R

– – ne, le loup, le loup em - por - te nous mou - ton, mon com - pai - gnon, pour

– – ne, le loup, le loup em - por - te nous mou - ton, mon com - pai - gnon, pour

R

ne, le loup, le loup em por te nous mou ton, mon com pai gnon, pour

34 35 36

le loup, le loup, le loup em - por - te nous mou - tons, mon

– – ne, le loup, le loup, le loup em - por - te nous mou - tons, mon

lei – ne, le loup, le loup, le loup em - por - te nous mou - tons, mon

– – ne, le loup, le loup, le loup em - por - te nous mou - tons, mon

– ne, le loup, le loup em - por - te nous mou - tons, mon

36 37 38 39

Dieu saul - vons la lai - - - - ne, le loup, le loup em-por-te

Dieu saul - vons la lai - - - - ne, *[le loup,]* le loup, *le loup* em-por-te

R

Dieu saul - vons la lai - - - - - ne, le loup, le loup em-por-te

Dieu saul - vons la lai - - - ne, le loup, *[le loup]* em-por-te

R

Dieu saul - vons la lai - - - ne, le loup, le loup em-por-te

37 38 [3/o] 39 [2/o]

com-paig-nion, pour Dieu saul-vons la lei - - - ne, le loup, *le loup,* le

com-paig-nion, pour Dieu saul-vons la lei - - - - ne, le loup, *le loup,* le

com-pai-gnion, pour Dieu saul - vons la lei - ne, le loup, *le loup,* le

com-pai-gnion, pour Dieu saul - vons la lei - ne, le loup, *le loup,* le

com-pai-gnion, pour Dieu saul - vons la lei - ne, le loup, le

40

nous mou-ton, mon com-pai-gnon, pour Dieu saul - vons la lai - - - - -

nous mou-ton, mon com-pai-gnon, pour Dieu saul - vons la lai - - - ne,

R

nous mou-ton, mon com-pai-gnon, pour Dieu saul - vons la lai - - - - -

nous mou-ton, mon com-pai-gnon, pour Dieu saul - vons la lai - - -

R

nous mou-ton, mon com-pai-gnon, pour Dieu saul - vons la lai - - -

40 [2/0]

loup em-por-te nous mou-tons, mon com-pai-gnion, pour Dieu saul - vons la lei - -

loup em-por-te nous mou-tons, mon com-pai-gnion, pour Dieu saul-vons la lei - - - -

loup em-por-te nous mou-tons, mon com-pai-gnion, pour Dieu saul - vons la lei -

loup em-por-te nous mou-tons, mon com-pai-gnion, pour Dieu saul - vons la lei -

loup em-por-te nous mou-tons, mon com-pai-gnion, pour Dieu saul - vons la lei -

43

- ne.

le loup em-por-te nous mou-ton, mon com-pai-gnon, pour Dieu saul-vons la lai - ne.

R

- ne, le loup em-por-te nous mou-ton, mon com-pai-gnon, pour Dieu saul-vons la lai - ne.]

- ne.

R

- ne, le loup em-por-te nous mou-ton, mon com-pai-gnon, pour Dieu saul-vons la lai - ne.]

43

- ne.

- ne.

- ne.

- ne.

- ne.

LE SOUVENIR D'AIMER

Chanson for five voices, MTTBaB

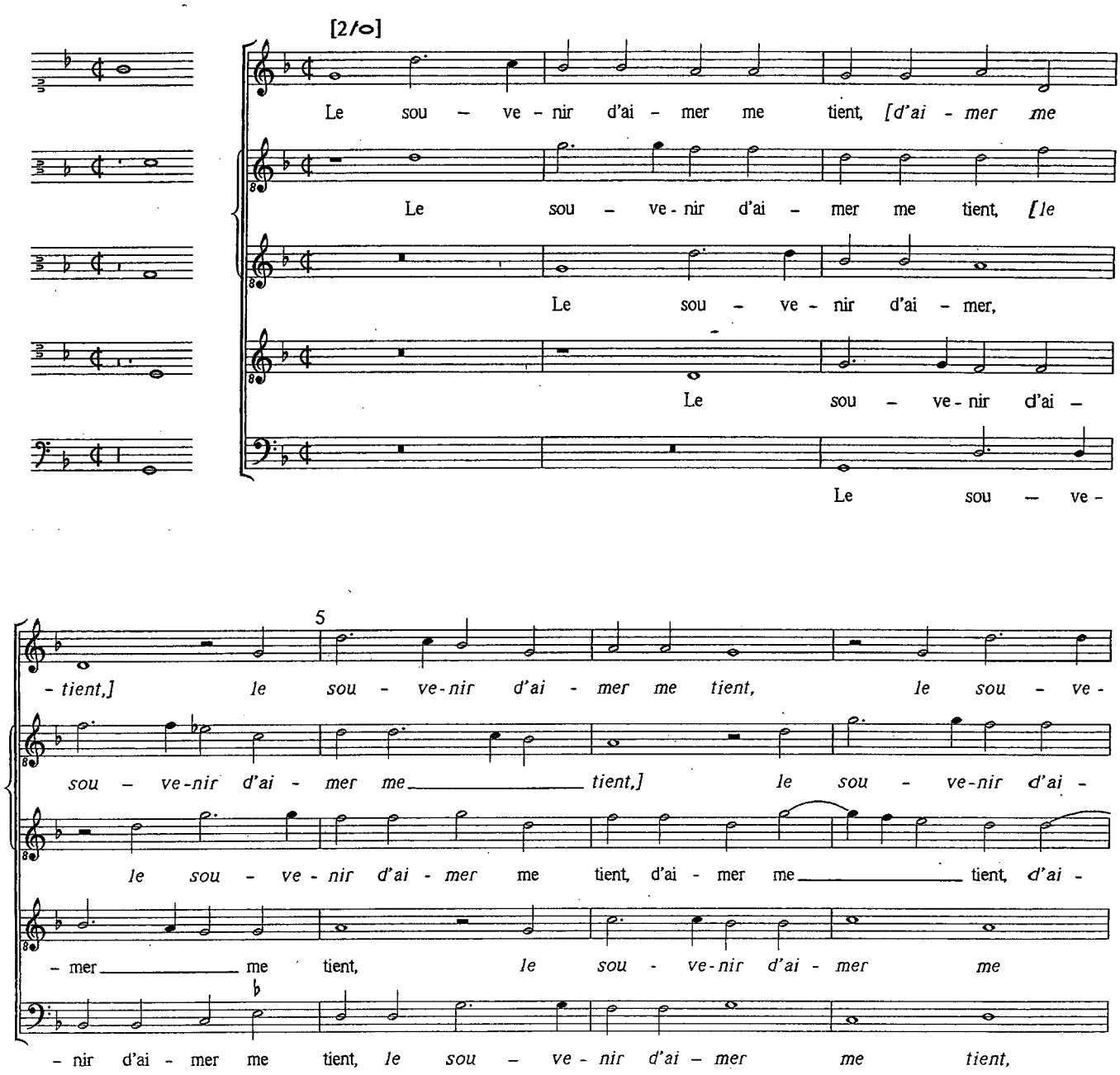

10

– nir d'ai – mer me tient, le sou – ve – nir d'ai – mer me

– mer me tient, le sou – ve – nir d'ai – mer me tient, d'ai – mer

– – – – mer me tient, le sou – ve – nir d'ai – mer me tient, le

tient, le sou – ve – nir d'ai – mer me tient, d'ai – mer me

le sou ve nir d'ai mer me tient

15

tient Quant de la bel – le il me sou –

me tient Quant de la bel – le il me sou – –

sou – ve – nir d'ai – mer me tient

tient Quant de la bel – le il me sou – vient, quant de la bel – le il

Quant de la bel – le il me sou – vient,

– vient, quant de la bel – – – – – – – le il me sou –

– – – – vient, [il me sou – – – – – – vient]

Quant de la bel – le il me sou – vient, [quant de la bel-le il me sou-vient,] quant

me sou – vient, [quant de la bel – le il

quant de la bel – le il me sou – vient, quant

20

– – vient Et

Et du jo - li temps qui ver – doy - e, qui ver - doy – – –

– de la bel - le il me sou - vient, il me sou - vient

me sou - vient] Et du jo - li temps qui ver – doy - e, et du jo - li temps

de la bel - le il me sou - vient Et du jo - li temps

25

du jo - li temps qui ver – doy – – – e, et

– e, et du jo - li temps qui ver – doy – – – – e,

et du jo – li temps qui ver -

qui ver - doy – e, et du jo - li temps qui ver – doy – e, [qui ver - doy -

qui ver – doy – – e, et du jo - li temps qui ver -

du jo - li temps qui ver – – doy – – – – – –

et du jo - li temps qui ver – doy – – –

- doy – – – – e, et

- e,] et du jo - li temps qui ver – doy -

- doy – – – – – – e,

30

– e, et du jo - li temps qui ver – doy – – – – –

– e, qui ver- doy – e, et du jo - li temps qui ver – doy – – –

du jo - li temps qui ver – doy – e, *et*

– e et du jo – li temps qui ver – doy –

et du jo - li temps qui ver - doy – e, qui ver – doy –

35

– e.

– e, et du jo – li temps qui ver-doy – e, *[qui ver - doy – e.]*

du jo- li temps qui ver - doy – e, et du jo - li temps qui ver – doy – e.

– e.

– e, et du jo - li temps qui ver – – – – doy – e.

MON CEUR CHANTE - II

Chanson for five voices, MATBaB

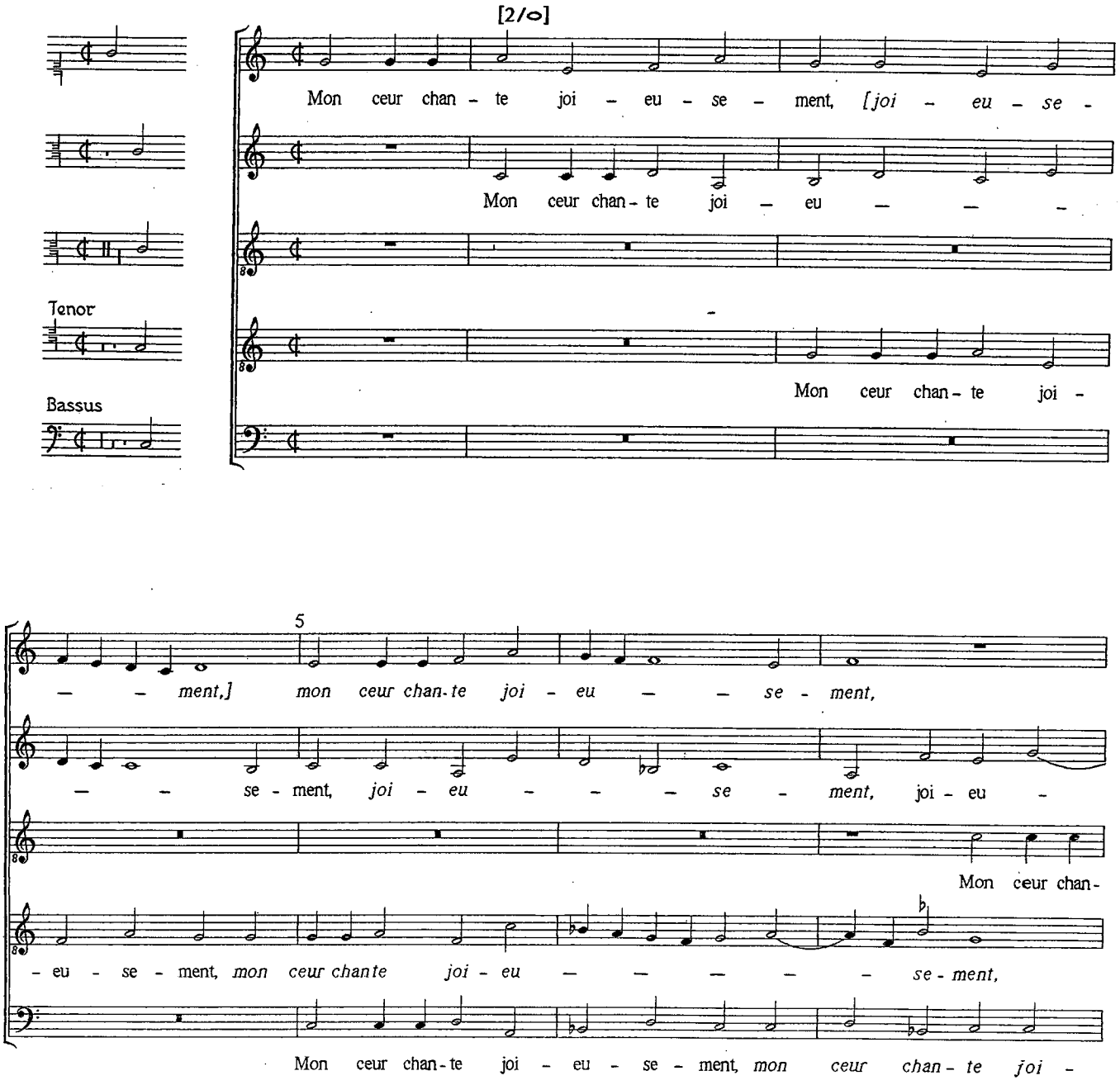

10 [3/o]

mon ceur chan-te joi - eu - - - - se - ment, *joi* -
- se - ment, *joi - eu - se - ment,* mon ceur chan - te joi - eu - - -
- te joi - eu - se - ment, *mon ceur chan - te joi - eu - se - ment,* mon ceur chan - te joi -
mon ceur chan-te joi - eu - se - - ment, mon ceur chan - te joi -
- *eu - se - ment,* mon ceur chan - te joi - eu - se - ment,

[2/o] 15

- *eu* - - - - - - - - *se - ment, joi - eu* - - *se* -
- - se - ment, *joi - eu - se - ment,* joi - eu - se -
- eu - - se - ment, joi - eu - se - ment, *joi - eu - se - ment,*
- eu - se - ment, *[joi - eu - se - ment,]* *mon*
mon ceur chan-te joi - eu - se - ment,

- *ment,* mon ceur chan - te joi - eu - - - se -
- ment, joi - eu - - se - ment, mon ceur chan - te joi - eu - se -
mon ceur chan - te joi - eu - - se -
ceur chan-te joi - eu - - - se - ment, mon ceur chan - te joi - eu - se -
mon ceur chan-te joi - eu - se - - ment, mon ceur chan - te joi - eu - se -

20

- ment Quant il me sou - vient de la bel - le, *de la bel - le,* *quant*

- ment Quant il me sou - vient de la bel - le, quant il me sou - vient de la bel-

- ment Quant il me sou - vient de la bel - le, quant il me sou - vient de la bel -

- ment Quant il me sou - vient de la bel - le, quant il me sou - vient de la bel -

- ment Quant il me sou - vient de la bel -

25

il me souvient de _____ *la bel - le.* Tout mon plai - sir se re - nou - vel -

- le, quant il me sou - vient de la bel - le, Tout mon plai - sir se re - nou - vel -

- le, de la bel — — — — le. Tout mon plai - sir se re - nou - vel -

- le, _____ *de la bel - le.* Tout mon plai - sir se re - nou - vel -

- le, *de la bel — — — le.*

30

- le, *se re - nou - vel - le, [se re - nou - velle, re - nou - vel - le* _____ *]*

- le, *se re - nou - vel - le,* se re - nou - vel — — - le, *se re — nou - vel -*

- le, se re - nou - vel - le, *se re - nou - vel - le, [se re - nou - vel - le]*

- le, se re - nou - vel - le, *se re - nou - vel - le* De bien en mieulx cer -

se re - nou - vel - le De bien en mieulx

[3/o]

De bien en mieulx cer - tai - ne -

— — — *le* De bien en mieulx cer - tai - ne - ment, *[cer - tai - ne -*

De bien en mieulx cer - tai - - ne - ment, *cer - tai - ne* - -

- tai - ne - ment, *cer - tai - ne - ment,* de bien en

cer - tai - ne - ment, *cer - tai - ne - ment,*

35

- ment, *cer - tai - ne* — - *ment,* *cer - tai - ne - ment*

- ment,] cer - tai - ne - ment, *cer - tai - ne - ment,* de

- ment, de bien en mieulx cer - tai - ne - ment, *[cer - tai -*

mieulx cer - tai - ne - ment, *cer - tai - ne - ment,*

de bien en mieulx cer - tai - ne - ment, de bien en

[2/o]

40

de bien en mieulx cer - tai - ne - ment En e - spe - rant que brie - fe - ment,

bien en mieulx cer - tai - - ne - ment En e - spe - rant que brie - fe - ment,

— — — — — *ne - ment]* En e - spe - rant que brie - fe — -

cer - tai - ne - ment En e - spe - rant que brie - fe - ment,

mieulx cer - tai — — ne - ment,

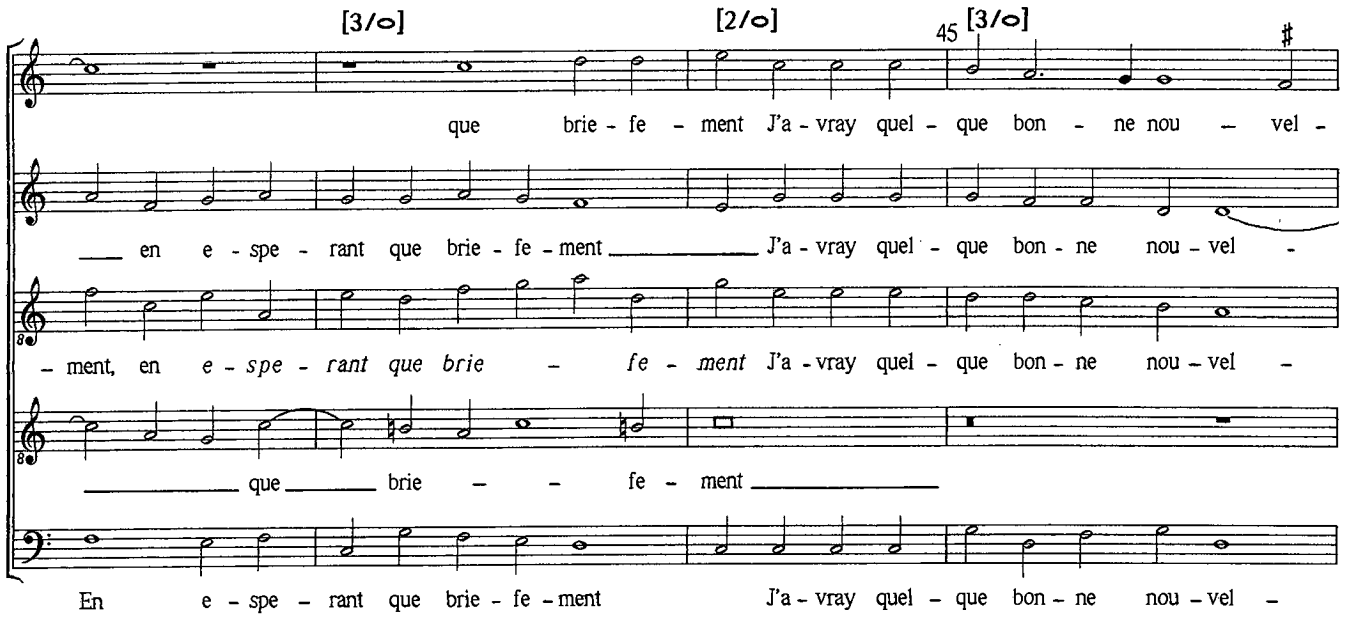
[3/o]
[2/o]
45
[3/o]
que brie - fe - ment J'a - vray quel - que bon - ne nou - vel -
en e - spe - rant que brie - fe - ment J'a - vray quel - que bon - ne nou - vel -
- ment, en e - spe - rant que brie - fe - ment J'a - vray quel - que bon - ne nou - vel -
que brie - fe - ment
En e - spe - rant que brie - fe - ment J'a - vray quel - que bon - ne nou - vel -

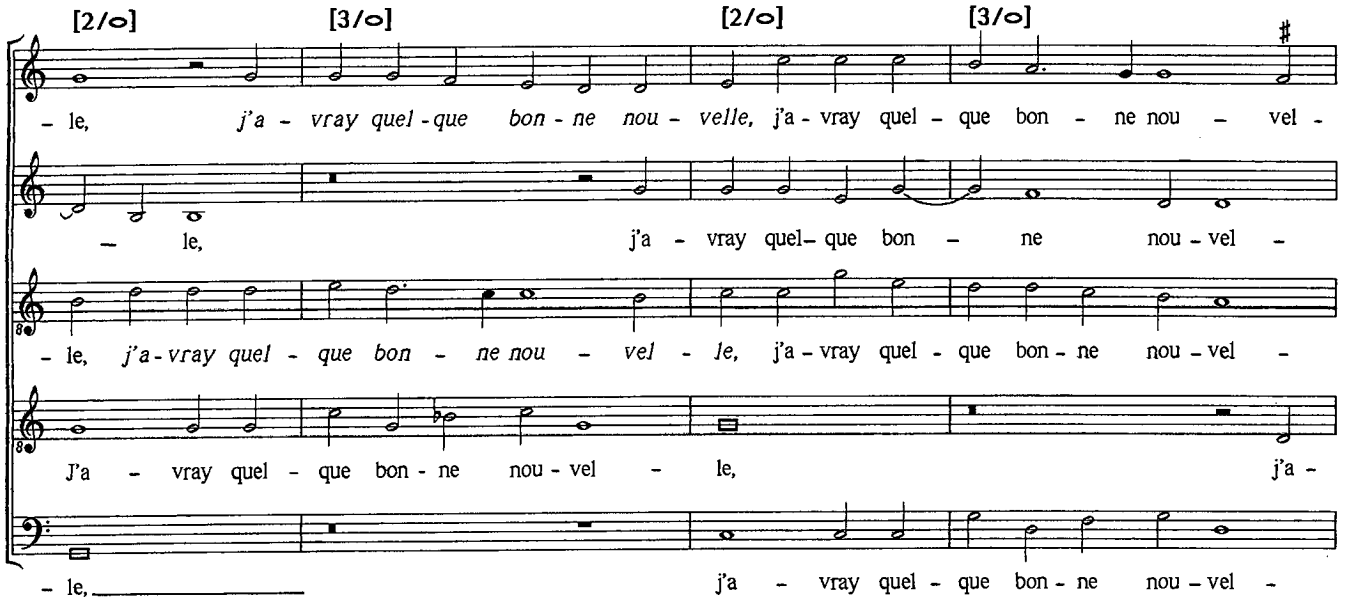
[2/o]
[3/o]
[2/o]
[3/o]
- le, j'a - vray quel - que bon - ne nou - velle, j'a - vray quel - que bon - ne nou - vel -
- le, j'a - vray quel - que bon - ne nou - vel -
- le, j'a - vray quel - que bon - ne nou - vel - le, j'a - vray quel - que bon - ne nou - vel -
J'a - vray quel - que bon - ne nou - vel - le, j'a -
- le, j'a - vray quel - que bon - ne nou - vel -

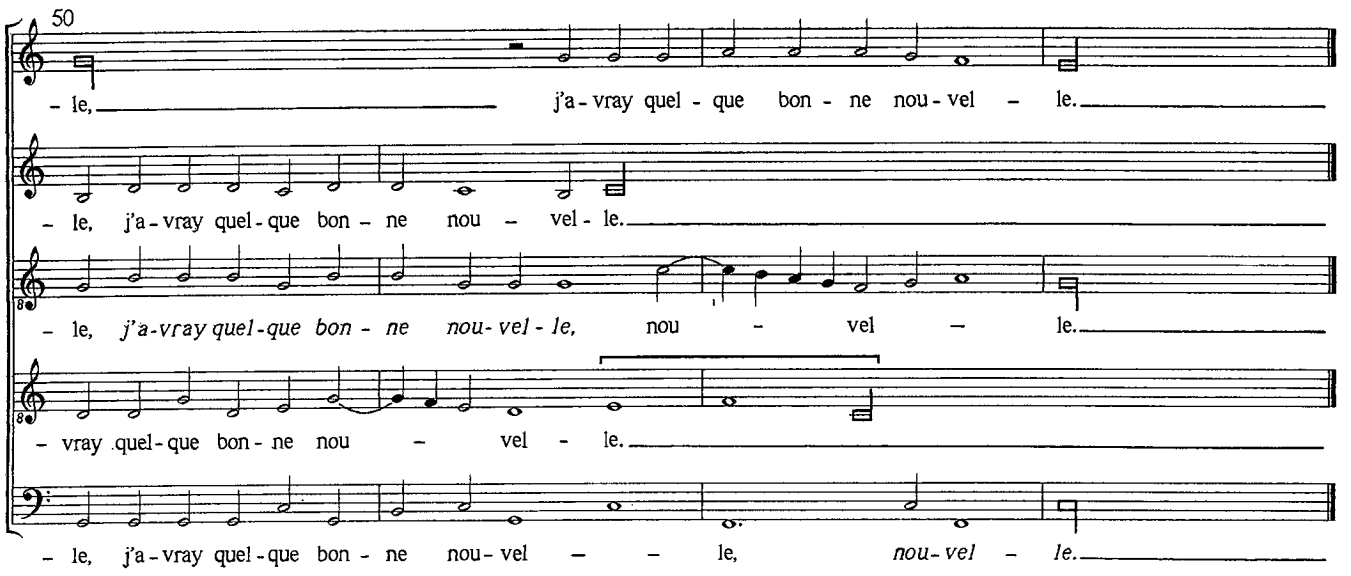
50
- le, j'a - vray quel - que bon - ne nou - vel - le.
- le, j'a - vray quel - que bon - ne nou - vel - le.
- le, j'a - vray quel - que bon - ne nou - vel - le.
- vray quel - que bon - ne nou - vel - le.
- le, j'a - vray quel - que bon - ne nou - vel - le, nou - vel - le.

ONCQUES AMOUR - I

Chanson for five voices, MT[T]Ba[B]

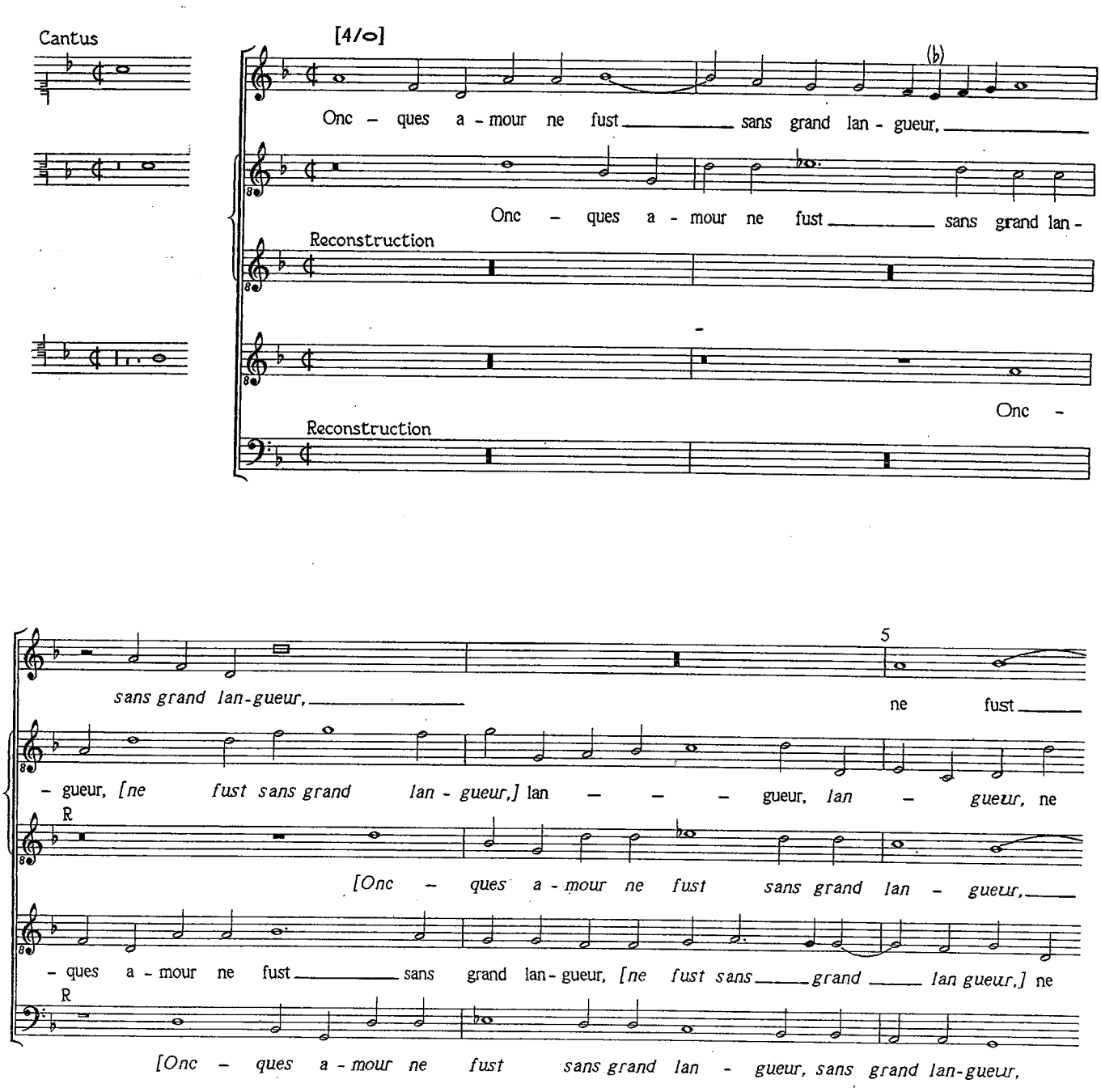

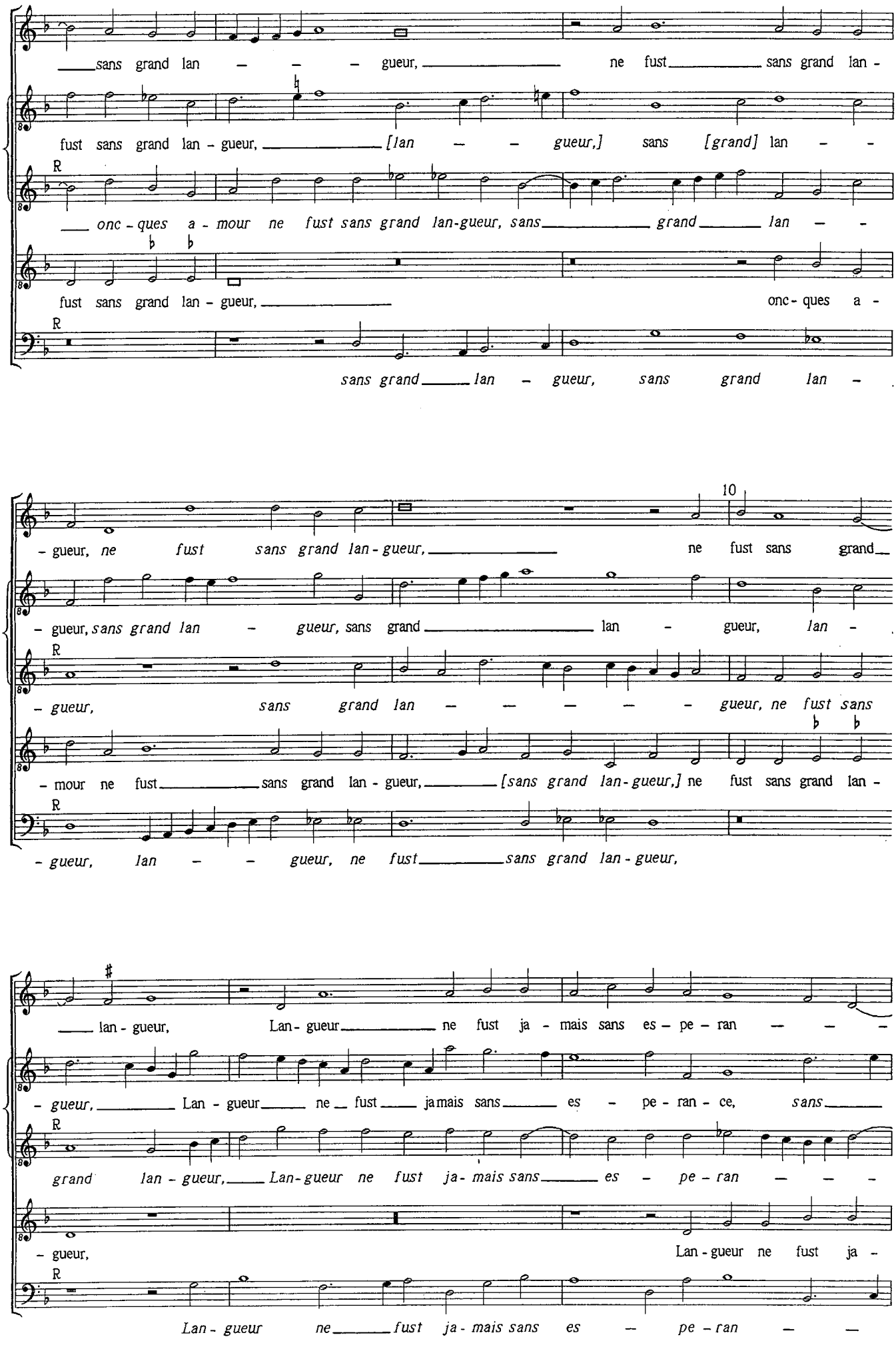
sans grand lan - - - gueur, ne fust sans grand lan -
fust sans grand lan - gueur, [lan - - gueur,] sans [grand] lan - -
onc - ques a - mour ne fust sans grand lan-gueur, sans grand lan - -
fust sans grand lan - gueur, onc - ques a -
sans grand lan - gueur, sans grand lan -
10
- gueur, ne fust sans grand lan - gueur, ne fust sans grand
- gueur, sans grand lan - gueur, sans grand lan - gueur, lan -
- gueur, sans grand lan - - - - - gueur, ne fust sans
- mour ne fust sans grand lan - gueur, [sans grand lan - gueur,] ne fust sans grand lan -
- gueur, lan - - gueur, ne fust sans grand lan - gueur,
lan - gueur, Lan - gueur ne fust ja - mais sans es - pe - ran - - -
- gueur, Lan - gueur ne fust jamais sans es - pe - ran - ce, sans
grand lan - gueur, Lan - gueur ne fust ja - mais sans es - pe - ran - - -
- gueur, Lan - gueur ne fust ja -
Lan - gueur ne fust ja - mais sans es - pe - ran - -

15

– – – – – ce, *sans es - pe - ran - ce.* Voi - la

es - pe - ran - ce, sans es - pe - ran – – – ce, sans es - pe - ran – –

– – – – – – *ce, sans es - pe - ran* – *ce, sans es - pe - ran* – –

– mais sans es - pe - ran – – ce, sans es - pe - ran – – –

– *ce, ja - mais sans es - pe - ran* – – – – – –

le poinct on gist tout les mal - eurs, tout les mal - eurs, *on gist tout les mal -*

– ce, sans es - pe - ran - ce, *sans es - pe - ran - ce,* sans es - pe -

– *ce, sans es - pe - ran* – – *ce. Voi - la le poinct on gist tout*

– ce. Voi - la le poinct on gist tout les mal -

– *ce. Voi - la le poinct on gist tout les mal - eurs, on gist*

20

- eurs, les mal - eurs, tout les mal – – – - eurs, tout les mal -

– ran – ce. Voi - la le poinct on gist tout mal -

les mal - eurs, tout les mal – – – *eurs: Qu'on voit*

– eurs, tout les mal - eurs, *[tout les mal – eurs:]* Qu'on

tout les mal – – – *eurs, tout les mal - eurs, tout les mal - eurs:*

– eurs: Qu'on voit sou – vent es – poir

– eurs: Qu'on voit sou - vent es – poir sans jou – i – ssan – ce,

R *sou - vent es - poir sans jou - i - ssan - ce, sans jou - i-ssan – – – ce, qu'on voit*

voit sou - vent es - poir sans jou - i - ssan – – – – – – – –

R *Qu'on voit sou - vent es - poir sans jou – i - ssan – – ce, qu'on voit sou -*

25

sans jou – – i-ssan – ce, qu'on voit sou - vent es - poir sans jou –

es - poir sans jou - i - ssan – ce, qu'on voit sou - vent es - poir sans jou – i-

R *sou - vent es - poir sans jou – i-ssan – – – – – – –*

– ce, sans jou - i – ssan – ce, qu'on voit sou - vent es - poir sans

R *- vent es - poir sans jou - i - ssan – – – – ce, qu'on voit sou - vent es - poir sans*

– i - ssan – ce.

- ssan – ce, sans jou – i - ssan – – – – – – – ce.

R *– ce, sans jou – i-ssan – – – ce.*

jou – i – ssan – ce, sans jou – i - ssan – – ce.

R *jou - i - ssan – ce, sans jou – i-ssan – – – ce.*

PAR VOUS SEULE

Chanson for five voices, S[AA]T[Bba]

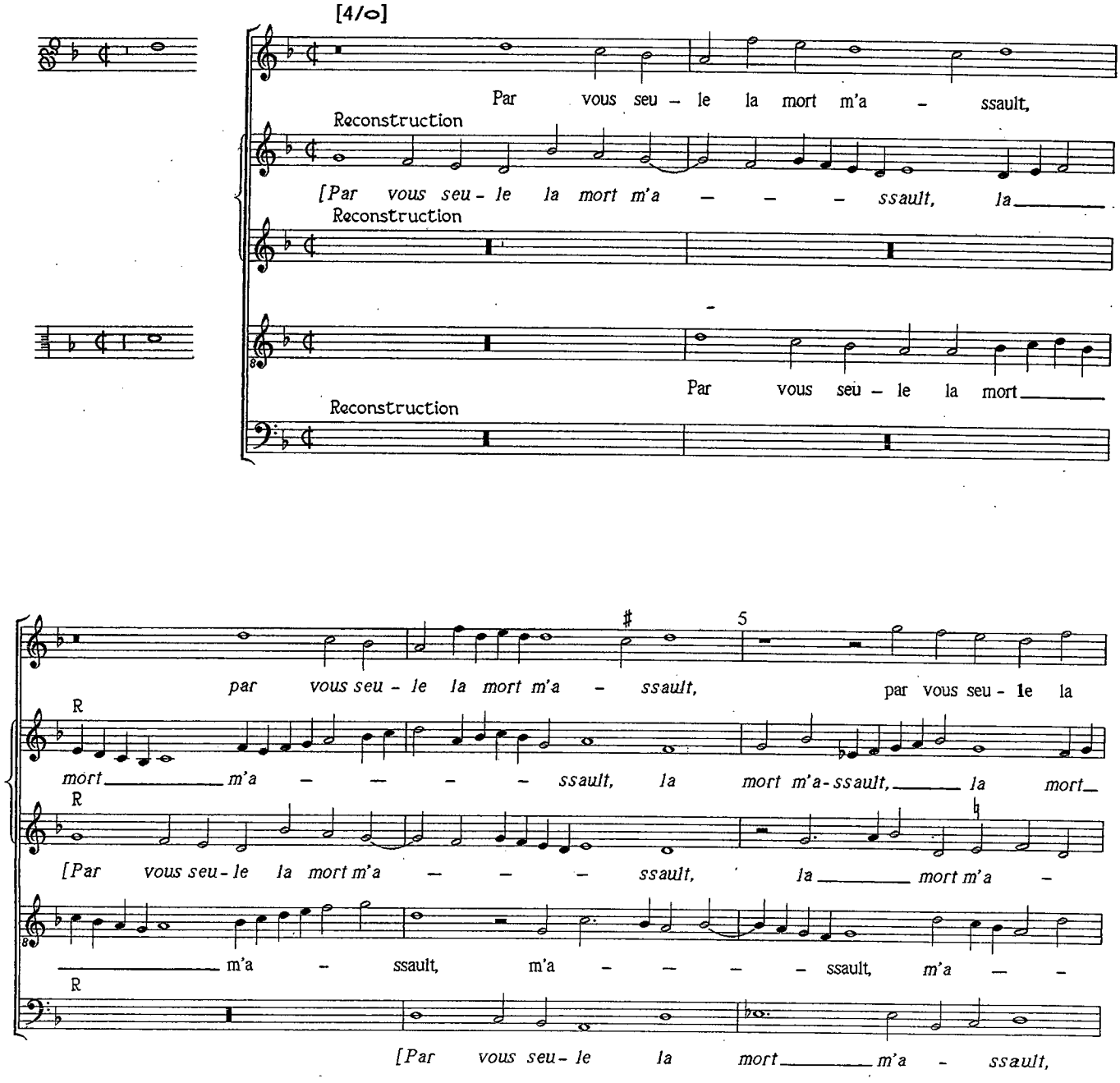

mort m'a — — — — — — — ssault; _____

R

m'a — — — — ssault; Hel - las et si ne scay pour — —

R

— — — ssault, la mort m'a — — — ssault;

— — ssault, la mort m'a — — ssault; Hel - las et si ne scay pour —

R

la mort m'a-ssault, par vous seu - le la mort m'a-ssault; _____ Hel - las et si ne scay pour -

10

Hel - las et si ne scay pour-quoy, *si ne scay pour — —*

R

- quoy, et _____ si ne ____ scay pour - quoy, hel- las et si ne scay pour — — -

R

Hel - las et si _____ ne ____ scay pour - quoy, et si ne_scay pour-quoy, _____

— quoy, *et si ne scay pour - quoy,* hel - las et si ne

R

- quoy, si ne scay pour - quoy, _____ et si ne scay pour-quoy, et si ne scay pour-quoy,

— — quoy Vous plaist il doncq _____ que je de - vi - e,

R

— — quoy, ne scay pour-quoy Vous plaist il doncq _____ que je - de —

R

hel - las et si ne scay pour — quoy Vous plaist il doncq que je

scay pour — — quoy, *[et si_ ne_scay pour-quoy]* Vous plaist il doncq que je de - vi - e, *[vous*

R

hel - las et si ne scay pour-quoy Vous plaist il doncq que je de - vi -

15

que _____ je de-vi - e, que je de - vi - - - - e, _____

R

- - - vie, que je_ de - vie, que je de-vi - e, que ie de - vi -

R

de - vi - - e, que je de - vi - e, que je _____ de - vi -

plaist il doncq _____ que je di - vi - - - - e,] Et que for - tune

R

- - - - e, que je de - vi - - - e, _____ Et que for -

20

_____ Et que for - tune ain - si con - fon - - - - - - -

R

- e, Et que for-tune ain - si con - fon - - - -

R

- - - - - - e, Et que for-tune ain - si con -

ain - si [con - fon - de,] et que for - tune ain si [con - fon - de,] et

R

- tune ain - si con-fon - - - de,

- de Le plus vo - tre de tout le

R

- de, et que for-tune ain - si con - - fon - - de

R

- fon - - - - - - - - - de, Le plus vo - tre de tout _____

que for - tune ain - si [con-fon - - - - de] Le plus vo - tre de tout _____

R

et que for-tune ain si con - fon - - de, con -

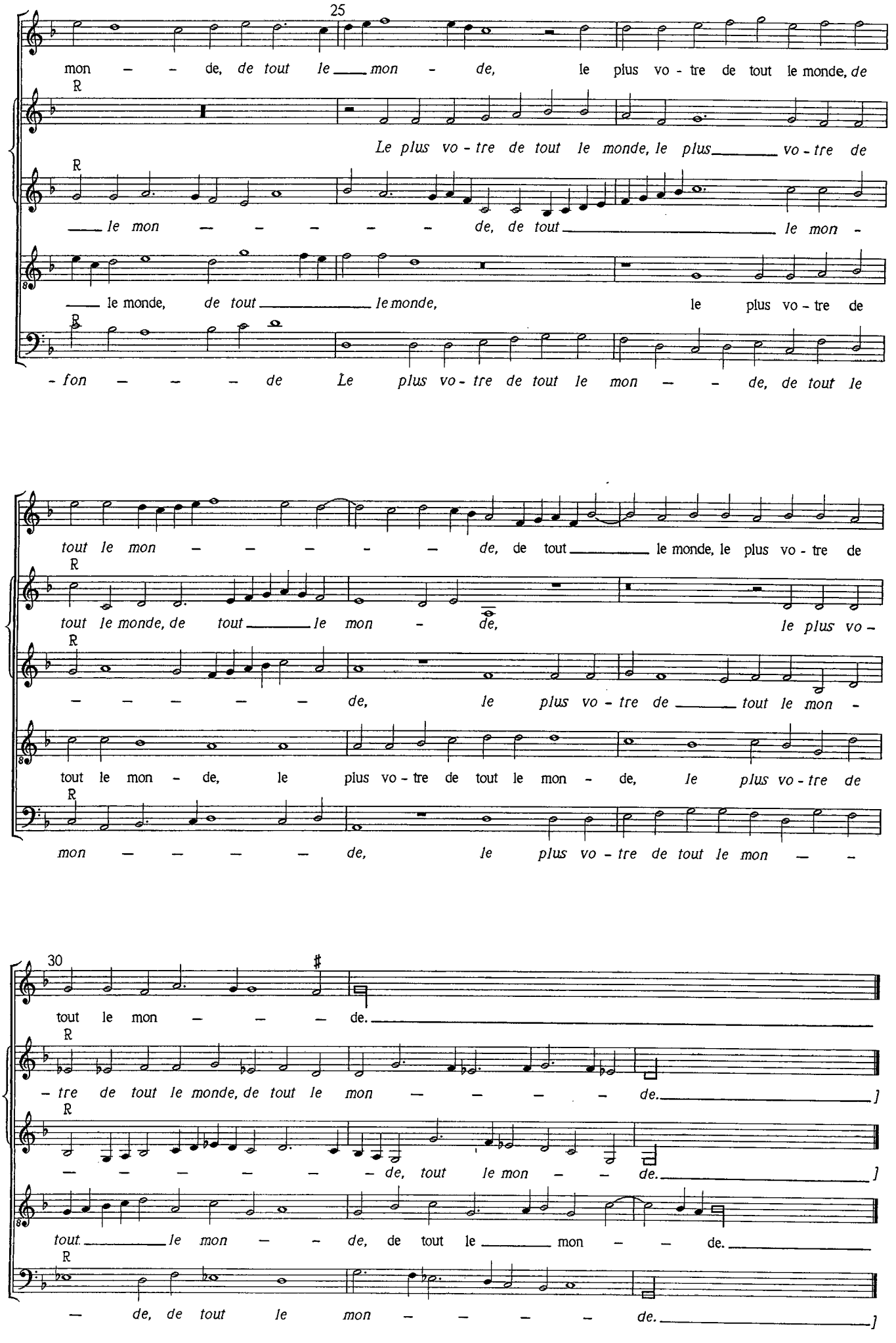
25
mon – – de, de tout le mon – de, le plus vo - tre de tout le monde, de
R
Le plus vo - tre de tout le monde, le plus vo - tre de
R
le mon – – – – – de, de tout le mon -
le monde, de tout le monde, le plus vo - tre de
R
- fon – – – de Le plus vo - tre de tout le mon – – de, de tout le
tout le mon – – – – – de, de tout le monde, le plus vo - tre de
R
tout le monde, de tout le mon – de, le plus vo -
– – – – – de, le plus vo - tre de tout le mon -
tout le mon – de, le plus vo - tre de tout le mon – de, le plus vo - tre de
R
mon – – – – de, le plus vo - tre de tout le mon – –
30
tout le mon – – – de.
R
- tre de tout le monde, de tout le mon – – – – de.
R
– – – – – – de, tout le mon – – de.
tout le mon – – de, de tout le mon – – de.
R
– de, de tout le mon – – – – de.

POUR UNE SEULLE

Chanson for five voices, SATBaB

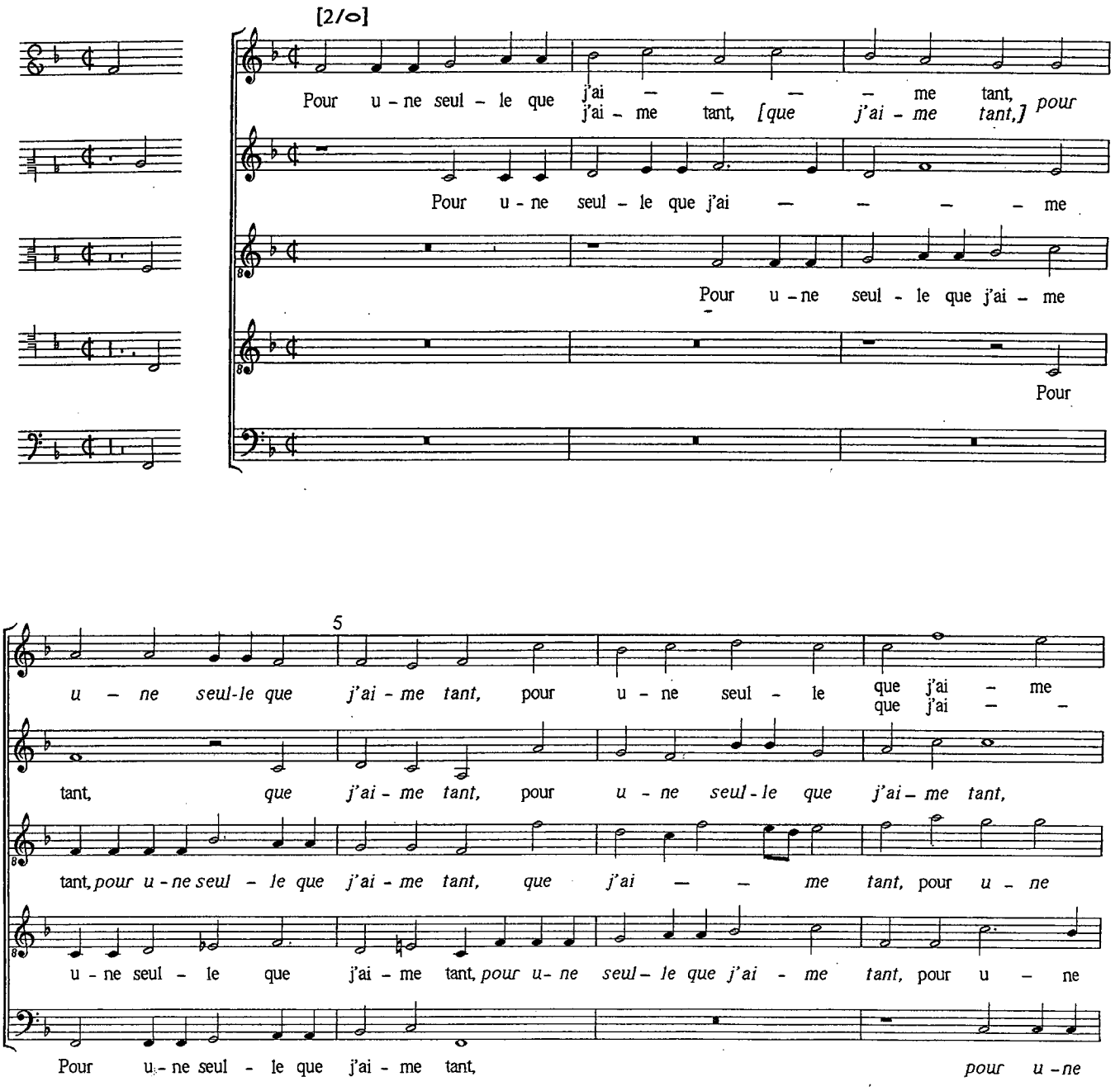

10

tant, — — — me tant, Las, on me faict grand tort,

que j'ai - me tant, *pour u - ne seul-le que j'ai - me tant,* Las, on me faict grand

seul - le que j'ai - me tant, pour *u - ne seul - le que j'ai - me tant,* Las, on me faict grand

seul - le que j'ai - me tant, pour u - ne seu - le que j'ai - me tant, Las,

seul - le que j'ai - me tant, pour u - ne seul - le que j'ai - me tant,

15

las, on me faict grand tort, las, on me faict grand tort, *[las, on me*

tort, *las, on me faict grand tort,* las, on me faict grand tort,

tort, *las, on me faict grand tort,* las, on me faict grand tort, *[las,*

on me faict grand tort, *las, on me faict grand tort,* las, on me

Las, on me faict grand tort, *las, on me faict grand tort,*

faict grand tort,] las, on me faict grand

on me faict grand tort, las, on me faict grand tort, *las, on me faict*

on me faict grand tort,] las, on me faict grand

faict grand tort, *las, on me faict grand tort,*

las, on me faict grand tort, *las, on me*

20

tort, Je suis main – te-nant ung povre

grand tort, Je suis main – te-nant ung povre a -

tort, Je suis main - te-nant ung povre a - mant, je

Je suis main – te-nant ung povre a - mant, je suis main -

faict grand tort, Je suis main – te-nant ung povre a – mant, *[ung povre amant,]*

[3/o] 25 [2/o]

a – – – mant, je suis main – te-nant ung povre a – -

– mant, *ung povre a - mant,* je suis main – te-nant ung povre a - mant, *[je suis*

suis main – te-nant ung povre a - mant, *[ung povre a – mant,]* je suis main -

– te-nant ung povre a – mant, je

je suis main – tenant ung povre a - mant, [ung povre a -

30

– – – – – – mant

main – te-nant ung povre a - mant, ung povre

– te-nant ung povre a – mant, *ung povre a – mant, [ung povre a -*

suis main – te-nant ung povre a - mant, *je suis main-te - nant ung povre*

- mant,] je suis main – te-nant ung povre a -

35

Rem - pli de des - con - forte, *[de des - con - forte,]* de des - con - for -

a - mant Rem-pli de des - con - forte, *rem-pli de des - con-forte,* rem - pli de

- mant *]* Rem - pli de des - con - forte, *[rem - pli de des - con -*

a - mant Rem - pli de des - con - forte, *de des - con - for - te,* rem - pli de

- mant Rem - pli de des - con - for -

[3/o]

- te, de des - con - forte Ius - ques a la mor - - - te, ius -

des - con - for - te Ius - ques a la mor - te, *[a la*

- forte,] rem - pli de des - con - forte Ius - ques a la mor - - te,

des - con - for - - - - te

- te, *rem - pli de des con- for - te* Ius - ques a la mor - - - -

40

- ques a la mor - te, *[iusques a la mor - te,* *]*

mor - te,] ius - ques a la mor - - te, ius - ques a la mor - - te, a

a la mor - te, ius - ques a la mor - te, *ius - ques a la mor -*

Ius. - ques a la mor - - te, ius - ques a la mor - - -

- te, ius - ques a la mor - - -

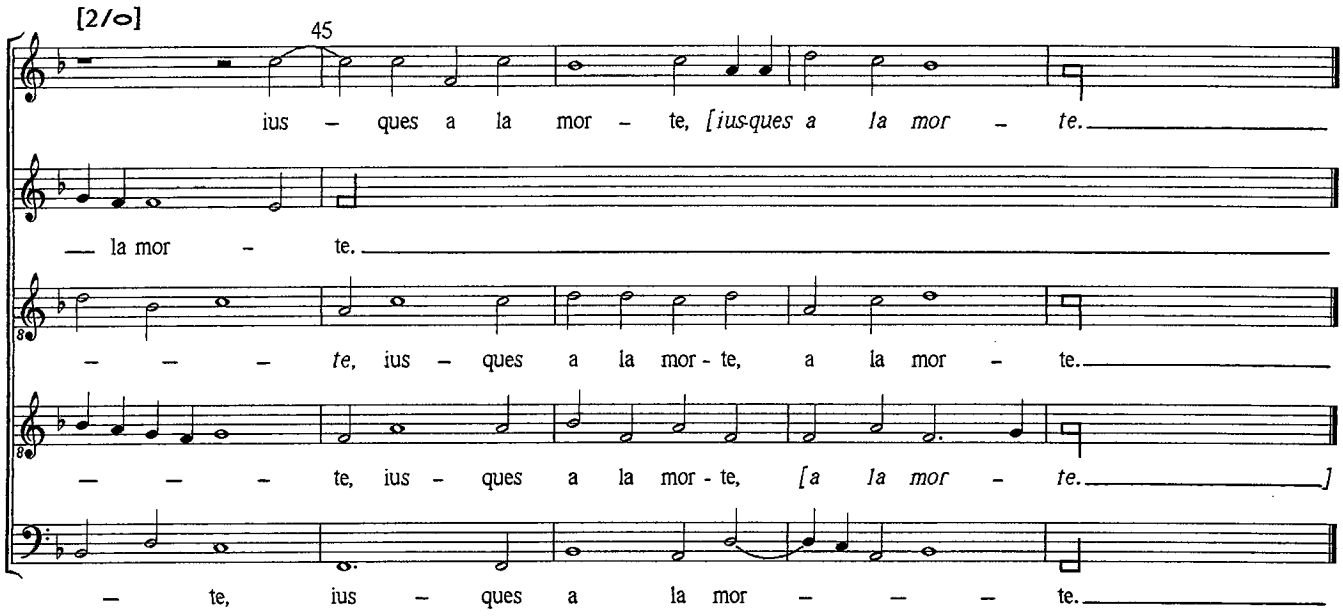
[2/o]
45
ius – ques a la mor – te, [ius-ques a la mor – te.
la mor – te.
– – – te, ius – ques a la mor - te, a la mor – te.
– – – te, ius – ques a la mor - te, [a la mor – te.]
– te, ius – ques a la mor – – – te.

PUIS QU'ELLE A MIS A DEULX SON AMITIE

Chanson for five voices, MTTBaB

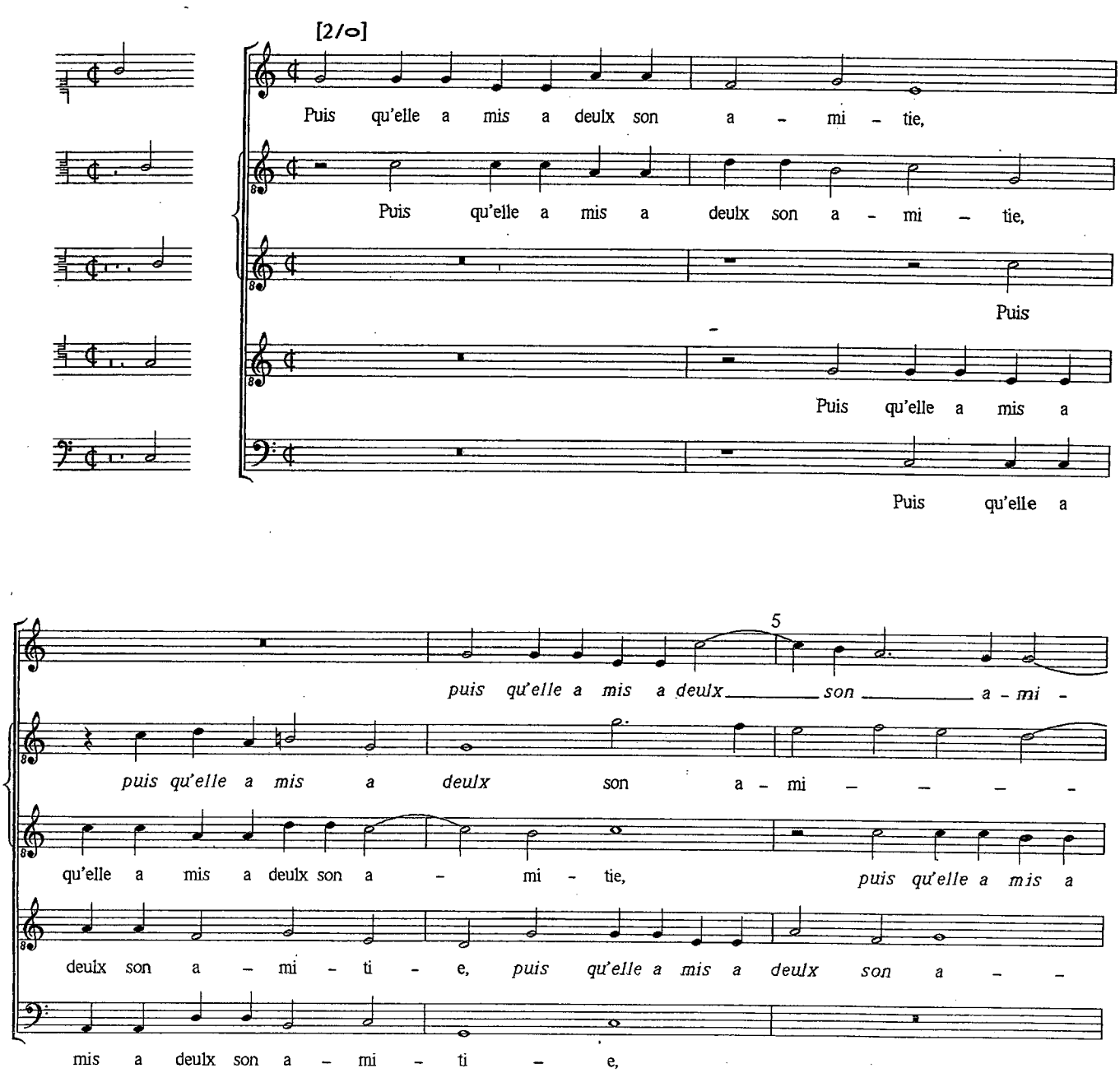

– *ti* – *e,* puis qu'elle a mis a deulx son

— — – ti – e, puis qu'elle a mis, *puis qu'elle a mis* a

deulx son a - mi - tie, puis qu'elle a mis a

- mi – tie, puis *qu'elle a mis a deulx son a – mi – tie,*

puis qu'elle a mis, puis qu'elle a mis a deulx son

10

— a - mi – ti - e Et qu'en l'ai - ment ie n'ay aultr' a - van – tai -

deulx son a – mi - tie Et qu'en l'ai - ment ie n'ay aultr' a - van – tai -

deulx son a – mi - tie Et qu'en l'ai – ment ie n'ay aultr' a - van – tai -

son a - mi – tie Et qu'en l'ai - ment ie n'ay aultr' a - van - tai -

a – mi – ti – e

- ge, et qu'en l'ai – ment, *et qu'en l'ai -*

- ge, et qu'en *l'ai-ment ie n'ay aultr' a -van- tai - ge,* et qu'en l'ai - ment, *et qu'en l'ai-ment, et qu'en l'ai-*

- ge, *et qu'en l'ai-ment ie n'ay aultr' a - van - tai - ge* et qu'en l'ai - ment,

- ge, *et qu'en l'ai-ment ie n'ay aultr' a - van - tai - ge,* et qu'en l'ai – ment, *et qu'en l'ai-ment,* et qu'en l'ai-

Et qu'en l'ai - ment ie n'ay aultr' a - van- tai - ge, et qu'en l'ai - ment,

15

- *ment* ie n'ay aultr' a - van - - tai - ge

- *ment, et qu'en l'ai - ment* ie n'ay aultr' a - van - tai - ge Fors seu - le -

[ie n'ay] aultr' a - van - tai - ge Fors seu - le -

- ment, *[et qu'en l'ai - ment]* ie n'ay aultr' a - van - tai - ge Fors seu - le -

et qu'en l'ai - ment ie n'ay aultr' a - van - tai - ge Fors seu - le -

20

Fors seu - le - ment de son ceur ung por - tai - ge, fors seu - le - ment de

- ment, *fors seu - le - ment* de son ceur ung por - tai - ge, fors seu - le - ment *de*

- ment, *fors seu - le - ment* de son ceur ung por - tai - ge, fors seu - le - ment de

- ment, *fors seu - le - ment* de son ceur ung por - tai - ge,

- ment, *fors seu - le - ment* de

son ceur ung por - tai - ge, de son ceur ung por - tai - ge, *de son ceur ung por -*

son ceur ung por - tai - ge, de son ceur ung por - tai - ge, *[de son ceur ung por -*

son ceur ung por - tai - ge, *por - tai - ge,* de son ceur ung por -

de son ceur ung por - tai - ge;

son ceur ung por - tai - ge, de son ceur ung por -

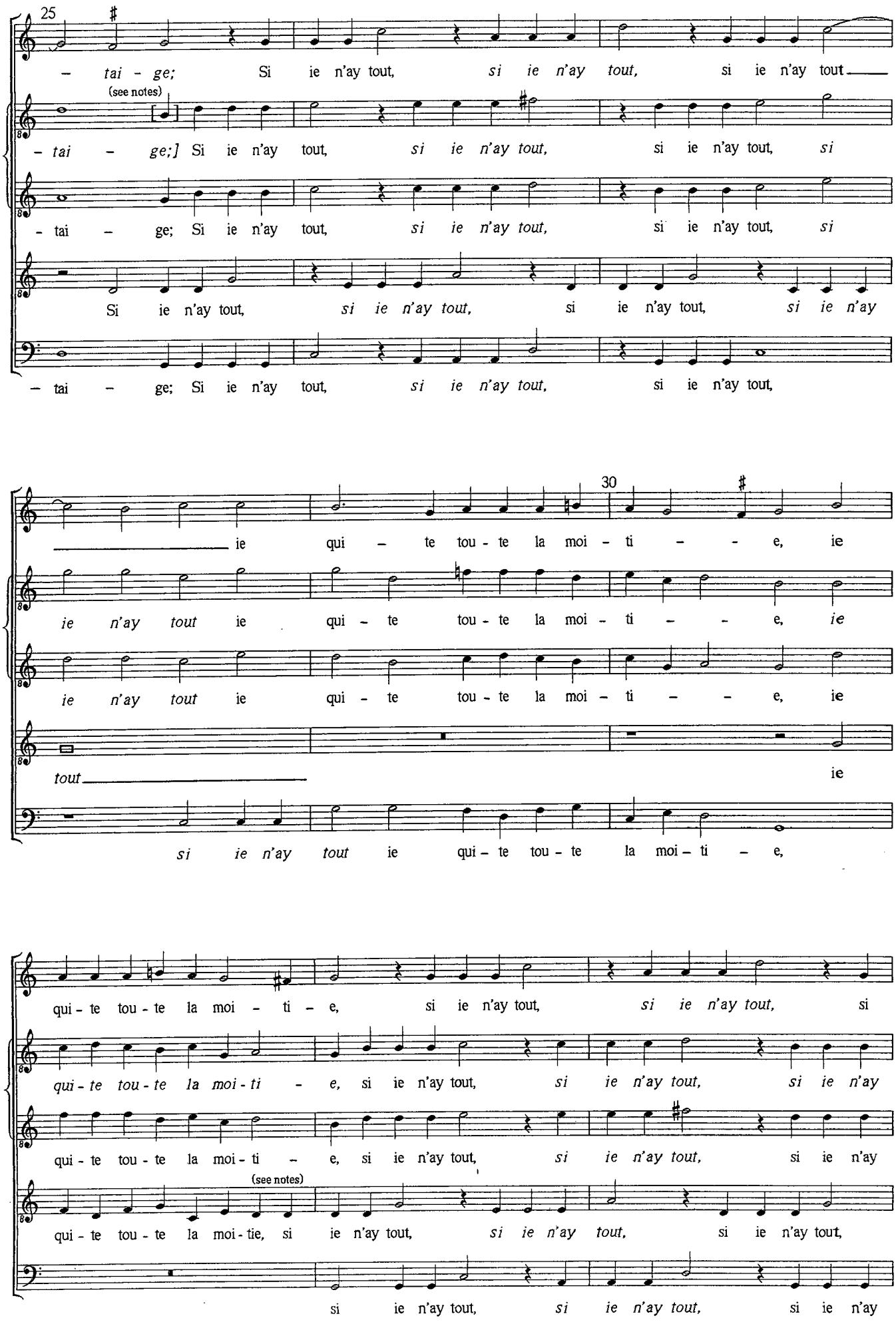
25
– tai – ge; Si ie n'ay tout, si ie n'ay tout, si ie n'ay tout
(see notes)
– tai – ge;] Si ie n'ay tout, si ie n'ay tout, si ie n'ay tout, si
– tai – ge; Si ie n'ay tout, si ie n'ay tout, si ie n'ay tout, si
Si ie n'ay tout, si ie n'ay tout, si ie n'ay tout, si ie n'ay
– tai – ge; Si ie n'ay tout, si ie n'ay tout, si ie n'ay tout,
30
ie qui – te tou - te la moi - ti – – e, ie
ie n'ay tout ie qui – te tou - te la moi - ti – – e, ie
ie n'ay tout ie qui – te tou - te la moi – ti – – e, ie
tout ie
si ie n'ay tout ie qui – te tou - te la moi – ti – e,
qui - te tou - te la moi – ti – e, si ie n'ay tout, si ie n'ay tout, si
qui - te tou - te la moi - ti – e, si ie n'ay tout, si ie n'ay tout, si ie n'ay
qui - te tou - te la moi – ti – e, si ie n'ay tout, si ie n'ay tout, si ie n'ay
(see notes)
qui - te tou - te la moi - tie, si ie n'ay tout, si ie n'ay tout, si ie n'ay tout,
si ie n'ay tout, si ie n'ay tout, si ie n'ay

35

ie n'ay tout ie qui - te tou - te la moi - ti - -

tout, si ie n'ay tout ie qui - te tou - te la moi - ti - -

tout, *si ie n'ay tout* ie qui - te tou - te la moi - ti - -

si ie n'ay tout

tout, *si ie n'ay tout* ie qui - te tou - te la moi - ti -

40

- e, ie qui - te tou - te la moi - ti - e, *ie qui - te tou - te la moi - ti* - -

- e, ie qui - te tou - te la moi - ti - e, *ie qui - te tou - te la moi - ti* -

- e, ie qui - te tou - te la moi - ti - e, ie qui - te tou - te la moi - ti -

ie qui - te tou - te la moi - ti - e, *[si ie n'ay tout,]* si

- e, ie qui - te tou - te la moi - ti -

45

- e.

- e, si ie n'ay tout, *si ie n'ay tout,* si ie n'ay tout ie qui - te tou - te la moi - ti - e.

- e, si ie n'ay tout ie qui - te tou - te la moi - ti - e, ie qui - te tou - te la moi - ti - e.

(see notes)

ie n'ay tout ie qui - te tou - te la moi - ti - e.

- e, si ie n'ay tout, *si ie n'ay tout,* si ie n'ay tout ie qui - te tout' la moi - ti - e.

SE DIRE IE L'OSOYE

Chanson for five voices, MMTBaB

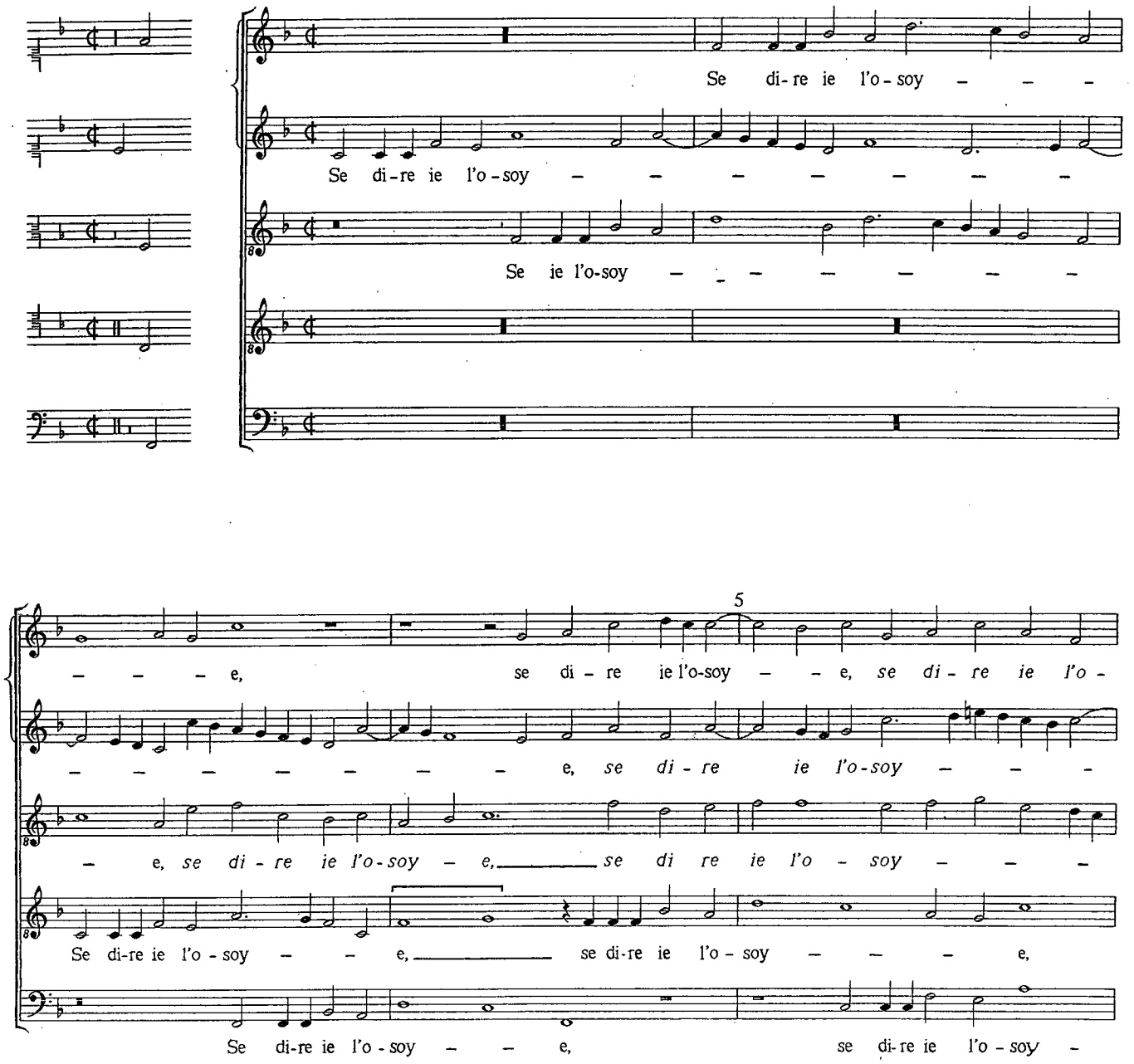

– soy – e, se di - re ie l'o – soy – e D'ou me vient le souf-frir,

– e D'ou me vient le souf-frir, d'ou

– e, se di - re ie l'o - soy – e D'ou me vient le souf – frir,

se di - re ie l'o – soy – – – e D'ou me vient

– e, se di-re ie l'o - soy – – e D'ou me

10

d'ou me vient le souffrir, d'ou me vient le souf -

me vient le souf – frir, d'ou me vient le souf – – – – –

d'ou me vient le souf – – – – – frir, d'ou me vient le souf-

le souf - frir, [d'ou me vient le souf – frir,] d'ou me vient le souf – – –

vient le souf – – – frir, d'ou me vient le souf - frir, d'ou

– – – frir, d'ou me vient le souf – – – – – frir, Mon mal al - le - gge-roy-

– frir, d'ou me vient la souf – frir, Mon mal al - le - gge-roy –

– frir, d'ou me vient le souf – frir, Mon mal al - le – gge-

– frir, d'ou me vient le souf – – – – – frir,

me vient le souf - frir, Mon mal al - le - gge - roye,

15

– – – – e, *mon mal al-leggeroy* – – e, mon mal al - le - gge -

– – – – – – e, *mon mal al - le - gge - roy* – – e

- roy – – – – e, *mon mal al - le - gge-roy* – – e, *mon mal al - le -*

Mon mal al - le - gge - roy – – – – e, mon mal al - le - gge-roy –

mon mal al - le - gge - roye, mon mal al -

20

– roy - e Sans en get ter sou – – – spir, *sans*

Sans en get ter sou- spir,*[sans en get - ter sou-spir,]* sans en get - ter

- gge-roy - e, mon mal al - le - gge - roy - e Sans en get-ter sou – – – –

– e Sans en get ter sou – – – – spir, sans en get-ter sou –

- le - gge-roye Sans en get- ter sou-spir, _____ *[sans en get - ter sou-spir,* _____ *sou-spir,]*

en get - ter sou – spir. Mais trop bien scay Que mal me

sou – – spir, *sans en get-ter sou – – – spir.* Mais trop bien scay

– – – – spir, sans en get - ter sou – – – – spir. Mais trop bien scay,*[mais*

– – – spir, *sans en get-ter sou – – – spir.* Mais trop bien scay, *[mais*

sans en get - ter *[sou-spir,* _____ *]* sou - spir. Mais trop bien scay,

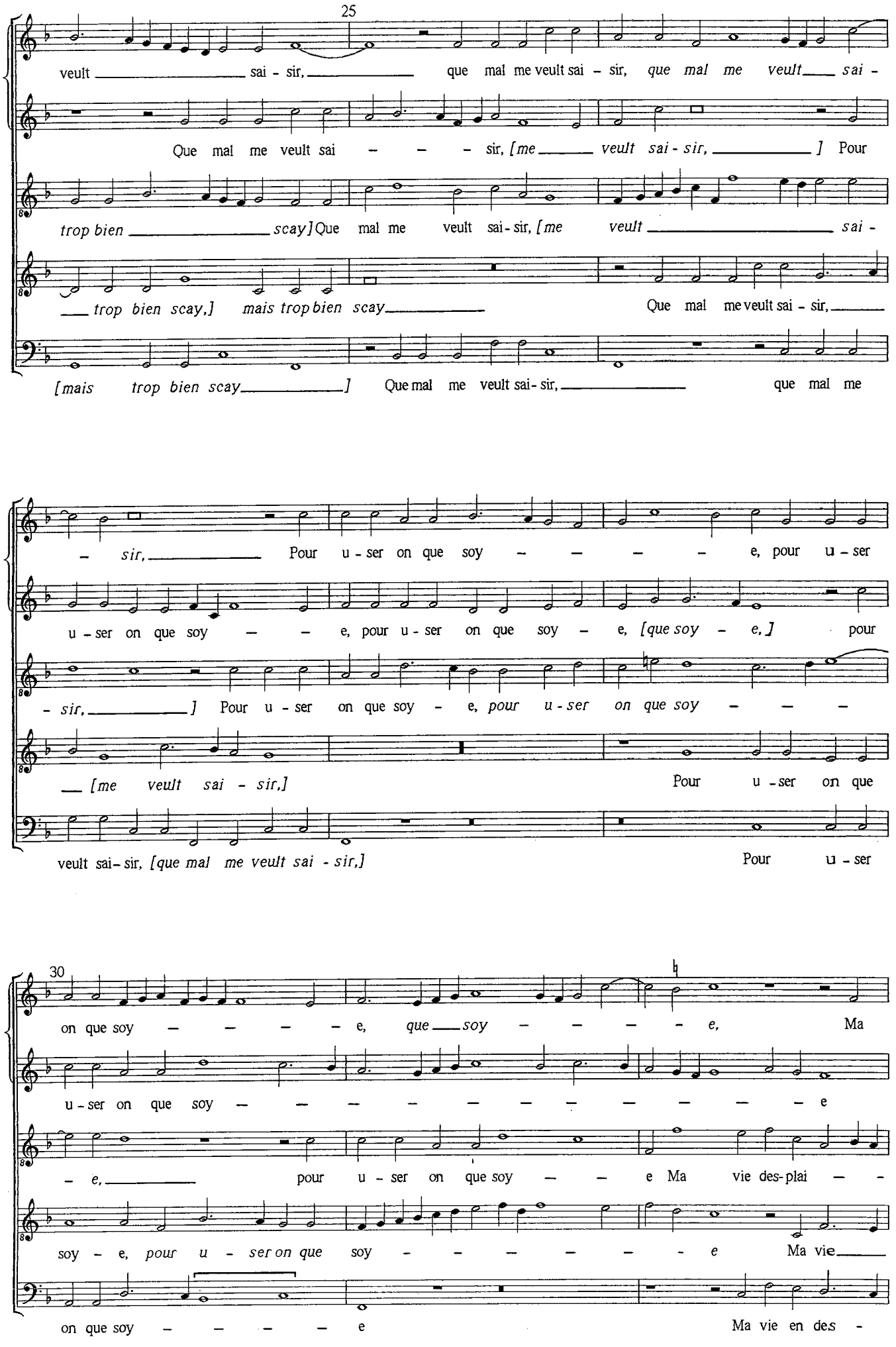
25
veult sai - sir, que mal me veult sai - sir, que mal me veult sai -
Que mal me veult sai - sir, [me veult sai - sir,] Pour
trop bien scay] Que mal me veult sai - sir, [me veult sai -
trop bien scay,] mais trop bien scay Que mal me veult sai - sir,
[mais trop bien scay] Que mal me veult sai - sir, que mal me
- sir, Pour u - ser on que soy - e, pour u - ser
u - ser on que soy - e, pour u - ser on que soy - e, [que soy - e,] pour
- sir,] Pour u - ser on que soy - e, pour u - ser on que soy -
[me veult sai - sir,] Pour u - ser on que
veult sai - sir, [que mal me veult sai - sir,] Pour u - ser
30
on que soy - e, que soy - e, Ma
u - ser on que soy - e
- e, pour u - ser on que soy - e Ma vie des - plai -
soy - e, pour u - ser on que soy - e Ma vie
on que soy - e Ma vie en des -

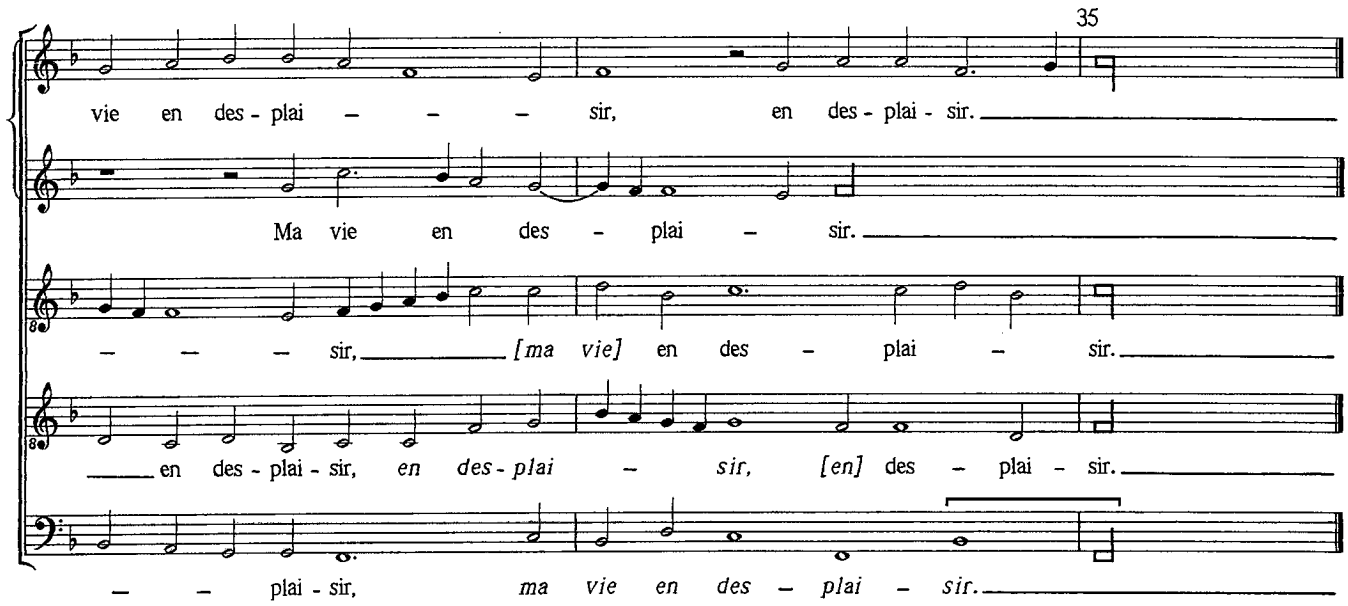
35
vie en des - plai - - - sir, en des - plai - sir.
Ma vie en des - plai - sir.
- - - sir, [ma vie] en des - plai - sir.
en des - plai - sir, en des - plai - sir, [en] des - plai - sir.
- - plai - sir, ma vie en des - plai - sir.

TA BONNE GRACE

Chanson for five voices, MT[T]Ba[B]

[4/o]

Ta bon - ne grace et main – – – tien gra –

Ta bon - ne grace et main – – tien gra –

Reconstruction

Ta bon - ne grace et

Reconstruction

[3/o]

5

– – – – ci - eulx, *ta bon - ne*

– – – – – – – – – – ci - eulx, *et main -*

R

[Ta bon - ne grace et main - tien

main - tien gra – – – – – – – – – – – ci -

R

[Ta bon - ne grace et main – – tien gra – – – – ci -

[4/o] [3/o]

grace et main — — — tien gra — — — ci - eulx, ta bon - ne

- tien gra — — ci - eulx, et main - tien gra - ci - eulx, et main - tien gra -

R

gra — — — — — — — ci - eulx, et main-tien gra — — —

- eulx, ta bon - ne grace et main-tien gra — — — — — — —

R

- eulx, ta bon - ne gra-ce et main — — tien

10 [4/o]

grace et main - tien gra — — — — — — — ci -

— — — — — — — — — — — — — — — —

R

— — — — — — — ci - eulx, et main — — tien gra -

- ci - eulx, et main - tien gra - ci - eulx, et main - tien gra — —

R

gra — — — — — ci - eulx, gra — — — — — —

[3/o]

- eulx Et le re - gard de tes deulx ri - ans ieulx,

— — ci - eulx Et le re - gard de tes deulx ri - ans ieulx, [et

R

— — ci - eulx Et le re - gard de tes deulx ri - ans

— — ci - eulx, Et le re — gard

R

— ci - eulx, Et le re -

15

et le re - gard de tes deulx rians ieulx, Mon trans-por-te le

le re-gard de tes deulx ri - ans ieulx,] Mon trans-por-te

R

- - - ieulx, et le re-gard de tes deulx ri-ans ieulx, Mon trans-por-te le

de tes deulx ri-ans ieulx, [et le re-gard de tes deulx ri-ans ieulx,]

R

- gard de tes deulx ri - ans ieulx,

20

coeur de tel - - le sor - - te, mon

le coeur de tel - le sor - - - -

R

coeur le tel - le sor - te, mon trans-por - te le coeur

Mon trans-por-te [le] coeur de tel - le sor - - - te,

R

Mon trans-por-te le coeur de tel - le sor -

trans - por-te le coeur de tel - le sor - - - - -

- - - - te, mon trans - por - - - te - le c

R

de tel-le sor - te, de tel - le sor - - - - te,

mon trans - por - te le coeur de tel - le sor - - - -

R

- - - - - te, mon trans-por-te le coeur de tel - le sor -

25 [4/o]

– – – – – – te Que con- trainct suis de cri - er a la

coeur a tel – – le sor - te Que con- trainct suis de cri - er a la

R

de tel – le sor – – te Que con trainct suis de cri - er a la

– te, [de tel - le sor - te] Que con - trainct suis de cri - er a la

R

- te, de tel - le sor – – te Que con-trainct suis de cri - er a la

porte, mi - se - ri - corde au po - vre lan – – – – gou - reulx, au

porte, Mi - se - ri - corde [au po - vre lan – – – – – – gou -

R

porte, Mi - se - ri - corde au po - vre lan – – – gou - reulx, lan - gou -

porte, mi - se - ri - corde [au po - vre lan - gou – reulx, lan – – gou –

R

porte, Mi - se - ri - corde au po – – vre lan – – – gou –

30

po - vre lan – – gou – – reulx, au

- reulx,] au po - vre lan – – gou - reulx, au po - vre lan – – – –

R

- reulx, au po - vre lan - gou - reulx, au po - vre lan – – – – –

- reulx,] au po - vre lan – – – – –

R

- reulx, au po - vre lan – gou - reulx,

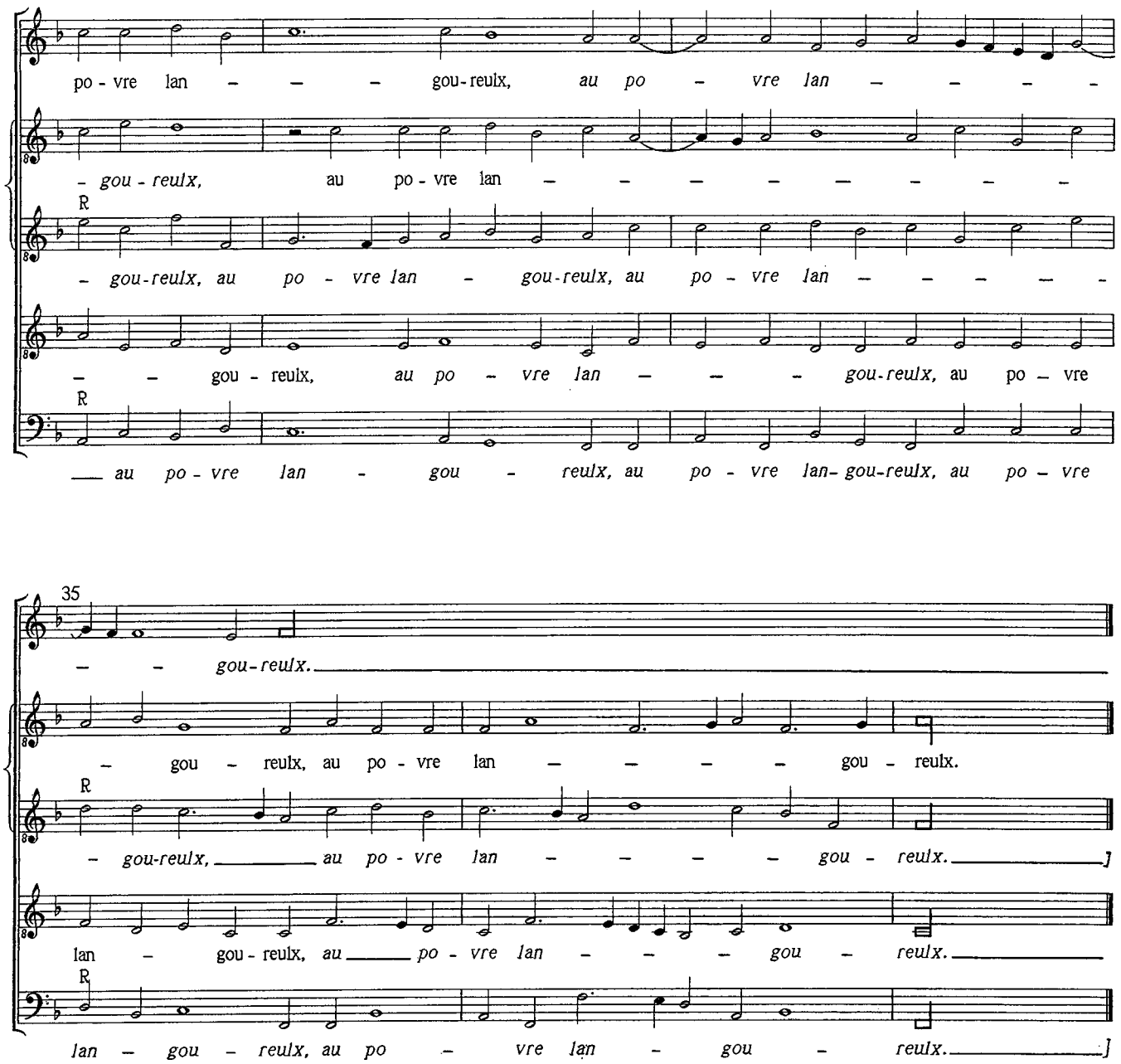
po - vre lan - - - gou - reulx, au po - vre lan - - - -
- gou - reulx, au po - vre lan - - - - - - - -
R
- gou-reulx, au po - vre lan - gou-reulx, au po - vre lan - - - - -
- - gou - reulx, au po - vre lan - - - gou-reulx, au po - vre
R
au po - vre lan - gou - reulx, au po - vre lan- gou-reulx, au po - vre
35
- - gou-reulx.
- gou - reulx, au po - vre lan - - - - gou - reulx.
R
- gou-reulx, au po - vre lan - - - - gou - reulx.
lan - gou - reulx, au po - vre lan - - - gou - reulx.
R
lan - gou - reulx, au po - vre lan - gou - reulx.

TANT QU'EN AMOUR

Chanson for five voices, MT[T]Ba[B]

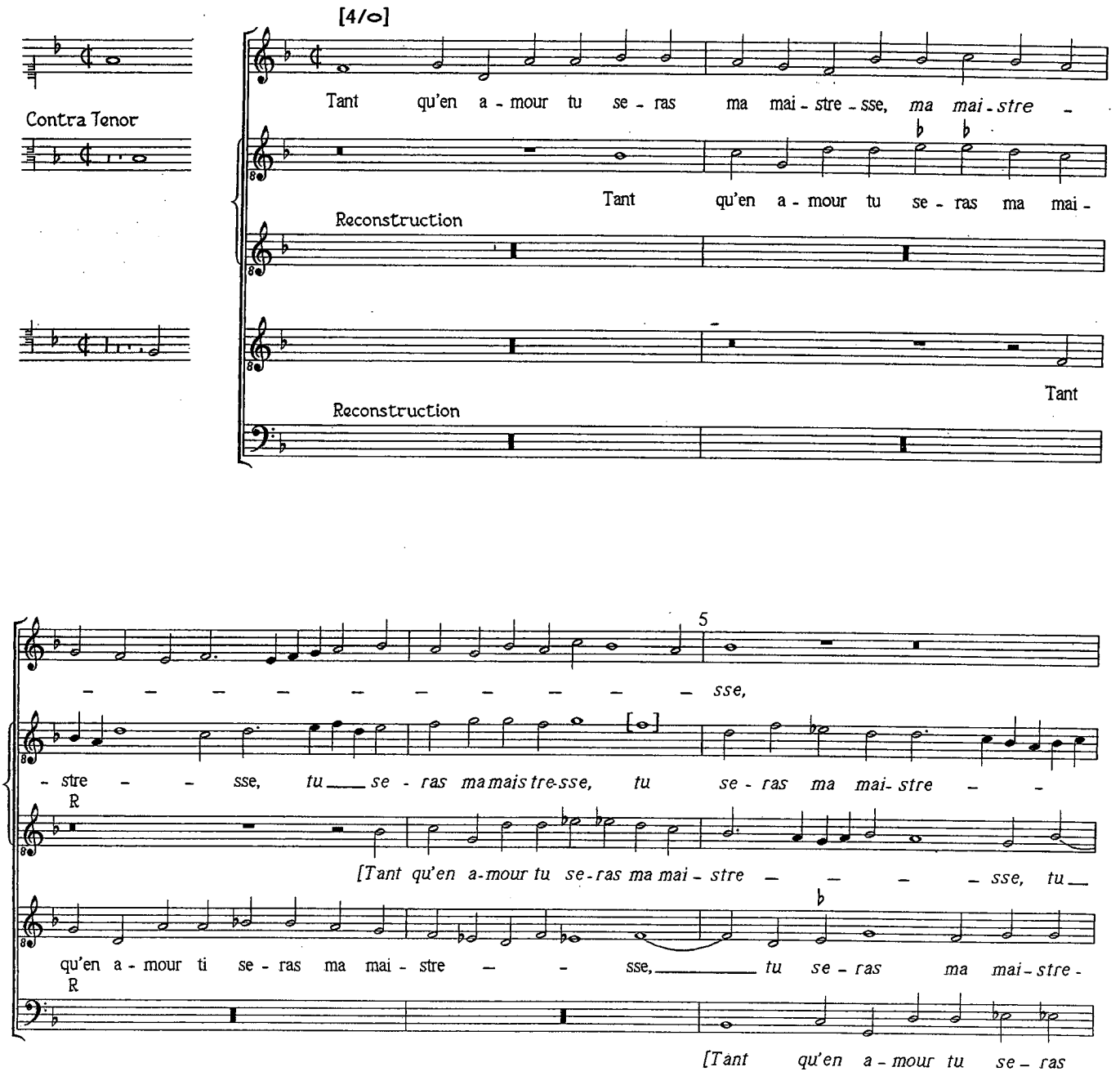

tant qu'en a mour tu se ras ma mai - stre - - - - - - sse, tu

- - - - - sse, tant qu'en a - mour tu se - ras ma mai-stre - se, [ma mai-stre-

R

se-ras ma mai-stre - sse, tant qu'en a - mour tu se - ras ma mai- stre - -

+

- sse, ma mai - stre - sse, ma mai-stre-sse, tant qu'en a - mour tu se - ras

R

ma mai-stre - - sse, tant

10

se - ras ma mai - stre - - - - - - - sse, ma mai -

- sse,] tu se - ras ma mai - stre - - - - - sse, Et

R

- sse, tu se - ras ma mai - stre - - - - - - -

ma mai - stre - - sse, ma mai - stre - sse, ma mai - stre - -

R

qu'en a - mour tu se - ras ma mai - stre - - sse, tu se - ras ma mai -

- stre - - - sse, Et que mon cœur soubz ton po - voir se - - -

que mon cœur soubz, et mon cœur soubz ton po - voir se - - ra,

R

- - - sse, Et que mon cœur soubz ton po - voir se -

- - - sse, Et que mon cœur soubz [ton]

R

- stre - - sse,

15

– – – ra, Il lan - gui – ra, *il lan-gui -*

soubz ton po – voir se – – – ra, soubz ton po - voir se - ra, Il

R

– ra, soubz ton po – voir se-ra, Il lan - gui – ra, il lan -

po – voir se – – – – – ra, Il lan - gui – –

R

Et que mon cœur soubz po - voir se – ra, Il lan - gui – ra, il lan-gui-ra,

– ra, il lan - gui – ra et pour de-vis au - ra, et pour de

lan - gui – ra, *[lan-gui – ra,]* il lan - gui - ra et pour de – vis au ra, *pour*

R

– – gui - ra, il lan-gui – – – ra et pour de – vis au-

– ra, il lan - gui – ra, *il lan – gui - ra* et pour de - vis au - ra,

R

il lan-gui – ra et pour de - vis au – – ra, et

20

– vis au-ra, *et pour de - vis au - ra:*

de - vis au - ra: Ja - mais joi - eulx mais tous - iours en tri – ste – sse, *mais*

R

– – – – ra: Ja - mais joi - eulx mais tous-iours tri -

de - vis au – ra: Ja – mais joi-eulx mais tous – iours en tri - ste – –

R

pour de - vis au – ra: Ja - mais joi-eulx mais tous – iours en tri - ste – –

25

Ja - mais joi - eulx mais tous - iours en tri - ste - - - sse, en

tous - iours en tri - ste - sse, mais tous-iours en tri-ste - tri - ste - sse, en

R

- ste - - - - - sse, mais tous-iours tri-ste - - - sse, en

- sse, mais tous-iours en tri - ste - - - - - - sse, en tri - ste - sse,

R

-sse, mais tous-iours en tri - ste - - - sse, en tri - ste - sse, en

tri - ste - - - sse.

tri - ste - sse, tous-iours en tri - ste - - - sse, en tri - ste - sse.

R

tri-ste - - sse en tri-ste - - sse, en tri-ste - sse.

en tri - ste - - - - sse, en tri - ste - sse.

R

tri-ste - - sse, en tri-ste - - sse, en tri-ste - sse.

TOUS MES AMIS

Chanson for five voices, MTTBaB

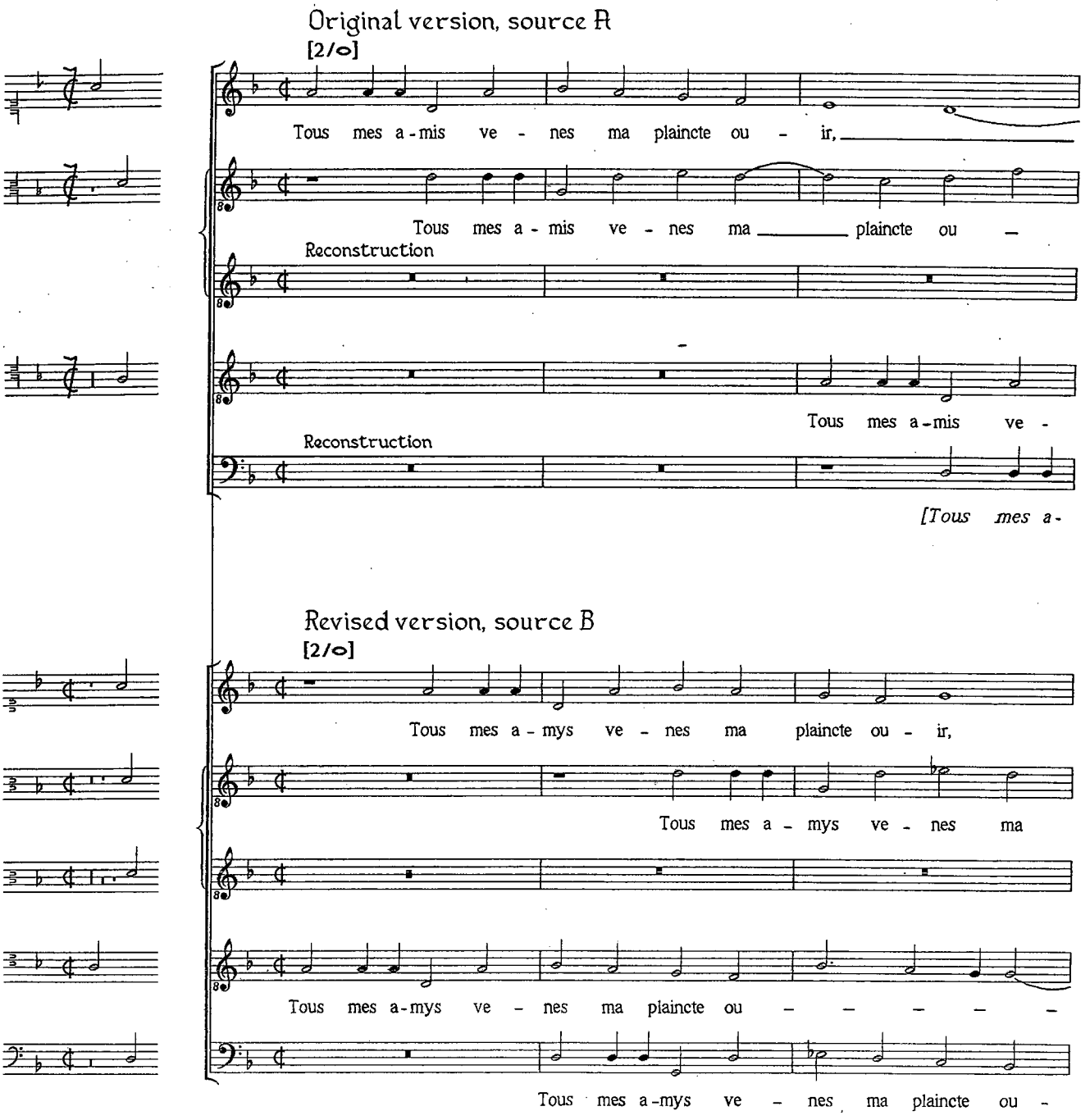

4

tous mes a-mis ve - nes ma plaincte ou -

- - - - - - - ir, tous mes a-mis ve - nes ma

R

[Tous mes a-mis ve - nes ma plaincte ou - - - ir, ve - nes

- nes ma plaincte ou - - - - ir,

R

- mis ve - nes ma plaincte ou - ir, tous mes a-mis ve - nes ma plaincte

4

ve - nes ma plaincte ou - - - - - - ir,

plaincte ou - ir, ve - nes ma plaincte ou - ir, tous mes a - mys ve -

Tous mes a - mys ve - nes ma plaincte ou - ir, tous mes a -

- - - - - - - - - ir, tous mes a -

- ir, tous mes a-mys ve -

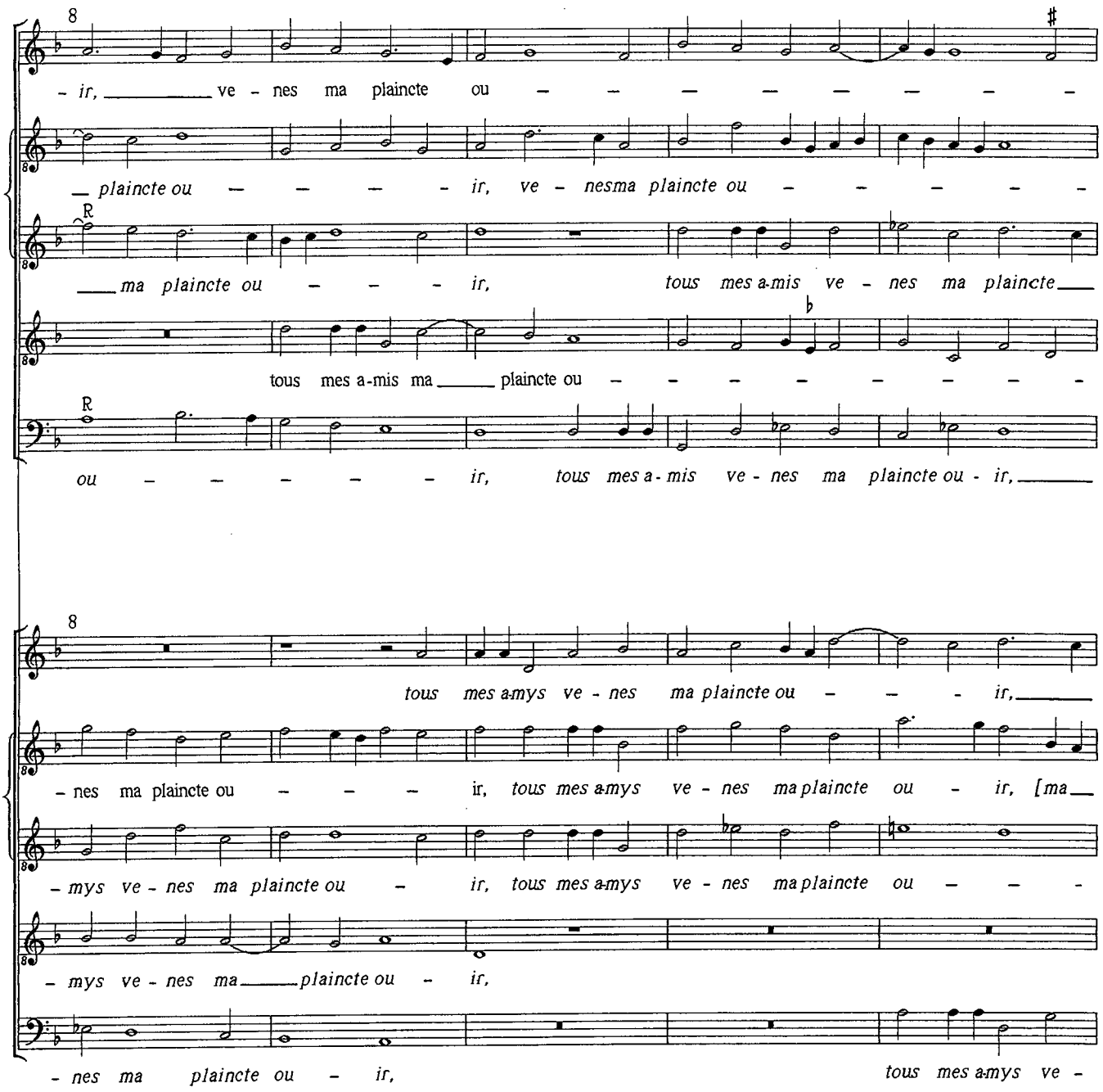
- ir, ve - nes ma plaincte ou - - - - - - - -
plaincte ou - - - - ir, ve - nesma plaincte ou - - - - -
ma plaincte ou - - - ir, tous mes a-mis ve - nes ma plaincte
tous mes a-mis ma plaincte ou - - - - - - - -
ou - - - - - ir, tous mes a-mis ve - nes ma plaincte ou - ir,
tous mes a-mys ve - nes ma plaincte ou - - - ir,
- nes ma plaincte ou - - - ir, tous mes a-mys ve - nes ma plaincte ou - ir, [ma
- mys ve - nes ma plaincte ou - ir, tous mes a-mys ve - nes ma plaincte ou - - -
- mys ve - nes ma plaincte ou - ir,
- nes ma plaincte ou - ir, tous mes a-mys ve -

13

- ir; Ve - nes a la plus de - so - le — — - e, a

- ir, ve - nes ma plaincte ou — — — — - ir; Ve -

R

— ou — — — — - ir; Ve - nes a la plus de -

- ir, ve - nes ma plaincte ou — - ir, — ma plaincte — ou - ir; ve -

R

— ou - ir; Ve - nes a la plus de - so - le -

13

— ve - nes ma plainct ou — — — — — — — ir;

plaincte — ou - ir,] tous mes a-mys ve - nes

— — — ir, tous mes-a mys ve - nes ma plaincte ou - ir, tous mes a -

tous mes a-mys ve - nes ma plaincte ou - ir, [tous mes a - mys — ve - nes ma plaincte ou -

- nes maplaincte ou - ir, tous mes a-mys ve - nes ma plaincte ou - ir, ve - nes ma

18

la plus de - so - le — — — — e, a — la plus —

— nes a la plus de — so - le — — — — — — — e, a —

R

— — *so - le* — — — — — — — — — — *e, a*

- nes ma plaincte ou - ir; Ve — nes a la plus de -

R

— — — *e, de — so - le - e,* *ve -*

18

Ve — nes a la plus de - so - le — — — — — — —

ma plaincte ou - ir; Ve - nes a la plus de - so - le — e, *a la plus*

- mys ve - nes — ma plaincte ou — — — — — — — ir;

— — — *ir;]* Ve - nes a la plus de - so - le - e, ve - nes a

plaincte ou - ir: Ve - nes a la plus

23

de - so - le - - - - e Qu'au mon - de soit,

la plus de - so - le - - - - e Qu'au mon - de

R

la plus de - so - le - e, a la plus de-so-le - - e Qu'au mon - de

- so - le - - e, ve - nes a la plus de - so - le - - - -

R

- nes a la plus de - so - le - e, a la plus de - so - le - -

23

- e Qu'au mon -

de - so - le - - - - e, a la plus de - so - le - - -

Ve - nes a la plus de - so - le - e, de - so-le - e Qu'au

la plus de - so - le - - - e, de - so - le - - e

de - so - le - e, de - so - le - e, ve - nes a la plus de - - so - le -

28

[qu'au mon - de soit,]qu'au mon - - de soit,[qu'au mon - - -

soit,[qu'aumon - - de soit,]qu'au mon - - - - - de soit;

R

soit, qu'au mon - - - de soit, qu'au mon - - - - de

- e Qu'au mon - - - - - - de soit, qu'au mon - -

R

- e Qu'au mon - de soit, qu'au mon - de soit;

28

- [de] soit, qu'au mon - de soit, qu'au mon - de soit, qu'au

- e Qu'au mon - - - de soit, qu'au mon - - - de soit;

mon - de soit, qu'au mon - - - de soit, qu'au mon -

Qu'au mon - de soit, qu'au mon - de soit, qu'au mon - - -

- e Qu'au mon - de soit, [qu'au mon - de soit,] Qu'au

33

- de soit;] car ie suis e - sseu - le - - - e,

car ie suis e - sseu - le - e, car ie suis

R

soit; car ie suis e - sseu - le - - - e, car ie suis e -

- de soit, qu'au mon - de soit;] car ie suis e - sseu - le -

R

car ie suis e - sseu -

33

mon - de soit; car ie suis e - sseu - le - - - e,

car ie suis e - sseu - le - - e, car ie suis e - sseu -

- - - de soit; car ie suis e - sseu - le - - - e, car ie suis e - sseu -

- de soit; car ie suis e - sseu - le -

mon - de soit; car ie suis e - sseu -

38

car ie suis e - sseu - le - - - - - - -

e - sseu - le - - - - - e, [e - sseu - le - e,] car ie suis

R

- sseu - le - - - - - e, car ie suis e - sseu - le - -

- - - - - - - - e, [e - sseu - le - e,] car ie suis

R

- le - - - - - - e, e - sseu - le - - e, car ie suis

38

car ie suis e - sseu - le - e, e - sseu - le - - -

- le - - - - - - e, car ie suis e - sseu - le - e, [car ie suis

- le - e, car ie suis e - sseu - le - - - - - e, car ie suis

- - - - - - - - e, car ie suis

- le - - - - - - e, [e - sseu - le - - e,] car ie suis

43

— — — e De mon a — — my, [de mon

e - sseu - lee, [car ie suis e - sseu - le — — e] De mon a - my, [de mon a -

R

— — — e De mon a - my,

e - sseu - le — e, [e - sseu - le — — e] De mon a - my,

R

e - sseu - le — e, e — — sseu - le - e De mon a - my,

43

— — — e De mon a - my, de mon

e - sseu - le — — — — e] De mon a — my, de mon a - my,

e - sseu - le — e, e - sseu - le - e De mon a — — — -

e - sseu - le — e De mon a - my, de mon a - my,

e - sseu - le — e De mon a — my,

48

a – – – – – – – my;] doibs ie pour-

-my,] de mon a – – my, de mon a-my;

R

a mon a – – – my; doibs ie pour-tant mou – – –

[mon a – my, mon a-my;] doibs ie pour-tant mou-rir, [doibs

R

de mon a-my, de mon a – my; doibs ie pour-

48

a – my, de mon a – my, de mon a –

de mon a – my, de mon a – my, de mon a –

– my, de mon a – – – – my, de mon a-

de mon a – my, de mon a – my;

de mon a – my;

53

– tant mo - rir, [doibs ie pour- tant mou – rir,]

doibs ie pour – tant mou - rir, doibs ie pour-tant mou – – – – – –

R

– rir, doibs ie pour-tant mou – – – – rir, doibs

ie pour- tant mou – rir, doibs ie pour-tant mou – – – – – –

R

– tant mou – – rir, doibs ie pour – tant mou – – –

53

– my; doibs ie pour – tant mo – – rir, doibs ie pour – tant mo - rir, doibs

– my; doibs ie pour – tant mo – rir, doibs ie pour- tant mo -

– my, doibs ie pour – tant mo – rir, doibs ie pour – tant mo -

doibs ie pour- tant mo – – rir, doibs ie pour - tant mo - rir, doibs

doibs ie pour- tant mo – rir, doibs ie pour - tant mo - rir, doibs

58

doibs ie pour - tant mou — — — rir, *doibs ie pour - tant mou* — — —

— *rir, doibs ie pour- tant mou* - *rir, doibs* ie pour - *tant mou* — —

R

ie pour - - *tant* mou - *rir,* *doibs* *ie* *pour- tant mou* — —

- *rir, doibs ie* *pour- tant mou* - *rir,]* pour - tant mou - rir, *[doibs*

R

- *rir,* *pour - tant mou* - *rir,* *doibs* *ie pour* - *tant mou* — —

58

ie pour- tant mo — - *rir.*

(♯)

- *rir,* doibs ie pour - tant mo - rir.

- rir, mo — - rir.

ie pour - *tant mo* — *rir.*

ie pour - tant mo — - rir.

Original version

63

♯

- *rir.*

(♮)

- *rir,* doibs *[ie]* pour - tant mou — — — — — — rir.

R

- *rir, pour* - *tant mou* - *rir, pour- tant* *mou* - *rir.* *]*

♭ ♭ ♭

ie pour-tant mou — — — *rir,* mou — — — rir.

R

- *rir,* *doibs* *ie pour- tant* *mou* - *rir,* *mou* — — — *rir.* *]*

VIVONS JOYEUSEMENT

Chanson for five voices, MTTBaB

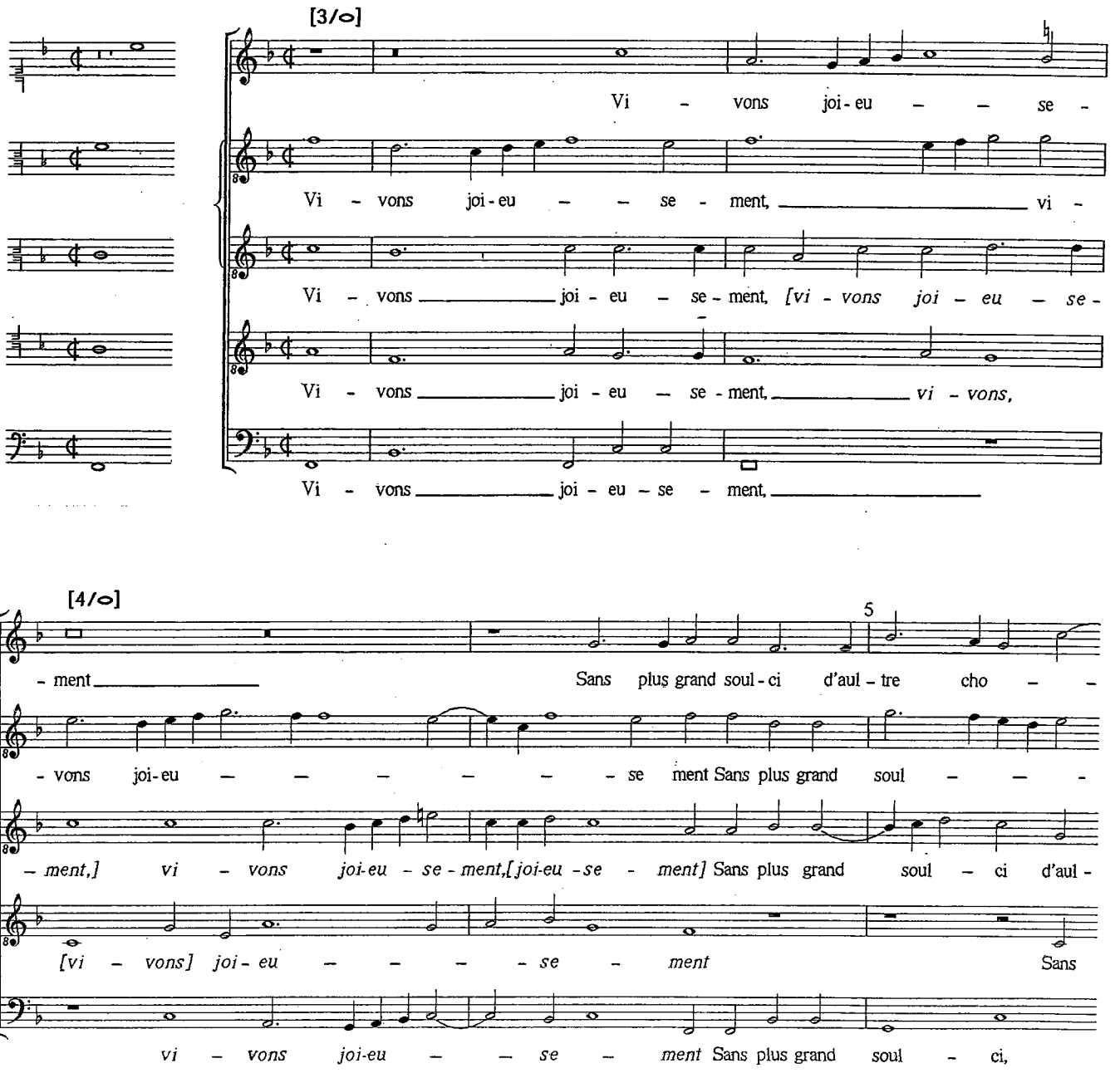

[3/o]

– – se, *sans* _____ *plus grand soul - ci d'aul - tre cho* – – – –

– ci d'aul - tre _____ cho – – – – – se. Nous iours s'en vont

– tre cho - se, *sans plus grand soul - ci d'aul* – – – *tre cho - se.*

plus grand soul – ci d'aul – tre cho – – – – se, *d'aul – tre cho* –

sans plus grand _____ *soul - ci* d'aul - tre cho – se.

[4/o]

– – *se.* Nous iours s'en vont le – gie – – re - ment Et

le – gie – – – – – – – re – ment,

Nous iours s'en vont le – gie - re – ment, *[nous iours s'en vont le* – – –

- se. _____ Nous iours s'en vont le – gie - re - ment

Nous iours s'en vont le - gie - re – ment Et se pa – ssent com –

10

pa - ssent comme la ro - se Qui d'es - pi – nes est tout _____ en - glo - se, *[en -*

Et se pa - ssent com me la ro - se Qui d'es - pi - nes est tout en - glo - se, *[tout*

- gie-rement] Et se pa - ssent com - me la ro - se Qui d'es - pi - nes est tout en -

Et se pa – ssentcom - me la ro – se _____ Qui d'es - pi – nes tout _

– me la ro – se, la ro – – se Qui d'es - pi - nes

[3/o]

15

- glo - - - se.] Ri - ons, ri - ons quant le temps nous a - vons,

en - - glo - se.] Ri - ons, ri - ons quant le temps nous a - - - -

- glo - - - se. Ri - ons, ri - ons quant le temps nous a - vons, *quant*

en - glo - se. Ri - ons, ri - ons quant le temps nous a - vons, quant

tout en - glo - se. Ri - ons, ri - ons, *ri - ons*

[4/o]

quant le temps nous a - vons, nous

- vons, *[quant le temps nous a - vons, quant le temps nous a - - vons,]* quant le temps

le temps nous a - vons, [le temps nous a - vons,] quant le temps

le temps nous a - vons, *quant le temps nous a - vons,* quant le temps

quant le temps nous a - vons, *quant le temps*

20 [3/o]

a - vons. Si con - clud com - me ie

nous a - vons, nous a - vons. Si con - clud com - me

nous a - vons, *[nous a - vons.]* Si con - clud com - me

nous a - vons, *quant le temps nous a - vons.* Si

nous a - vons, [quant le temps nous a - vons.]

pro - po - - - - - - - - - se,

ie pro - po - se, Joi - eu - se-ment, *joi -*

ie pro - po - se, *[si con - clud com - me ie pro - po - se,]*

con - clud com - me ie pro - po - - - se, Joi - eu - se -

Si con - clud com - me ie pro - po - se Joi - eu - - se

25

Joi - eu - se-ment vi - vons, *joi - eu - - - - se-ment vi -*

- eu - - - se-ment vi - vons, *joi - eu - se - ment,* joi -

Joi - eu - se-ment *[vi - vons,]* *joi - eu - se - ment vi - vons,*

- ment, *joi - eu - se - ment,* joi - eu - se-ment vi - - -

- ment vi - - vons, joi - eu - se - ment vi - - vons,

30

- vons, joi - eu - se - ment vi - - - vons.

- eu - - sement, joi - eu - se - ment vi - vons, *joi - eu - sement vi - vons.*

joi - eu - se - ment vi - vons, *joi - eu - sement vi - vons,*

- vons, joi - eu - se-ment vi - vons, joi - eu - se ment vi - vons.

joi - eu - se-ment, joi - eu - se-ment vi - vons, vi - - vons.

VIVRE NE PUIS SUR TERRE - I

Chanson for five voices, MMTBaB

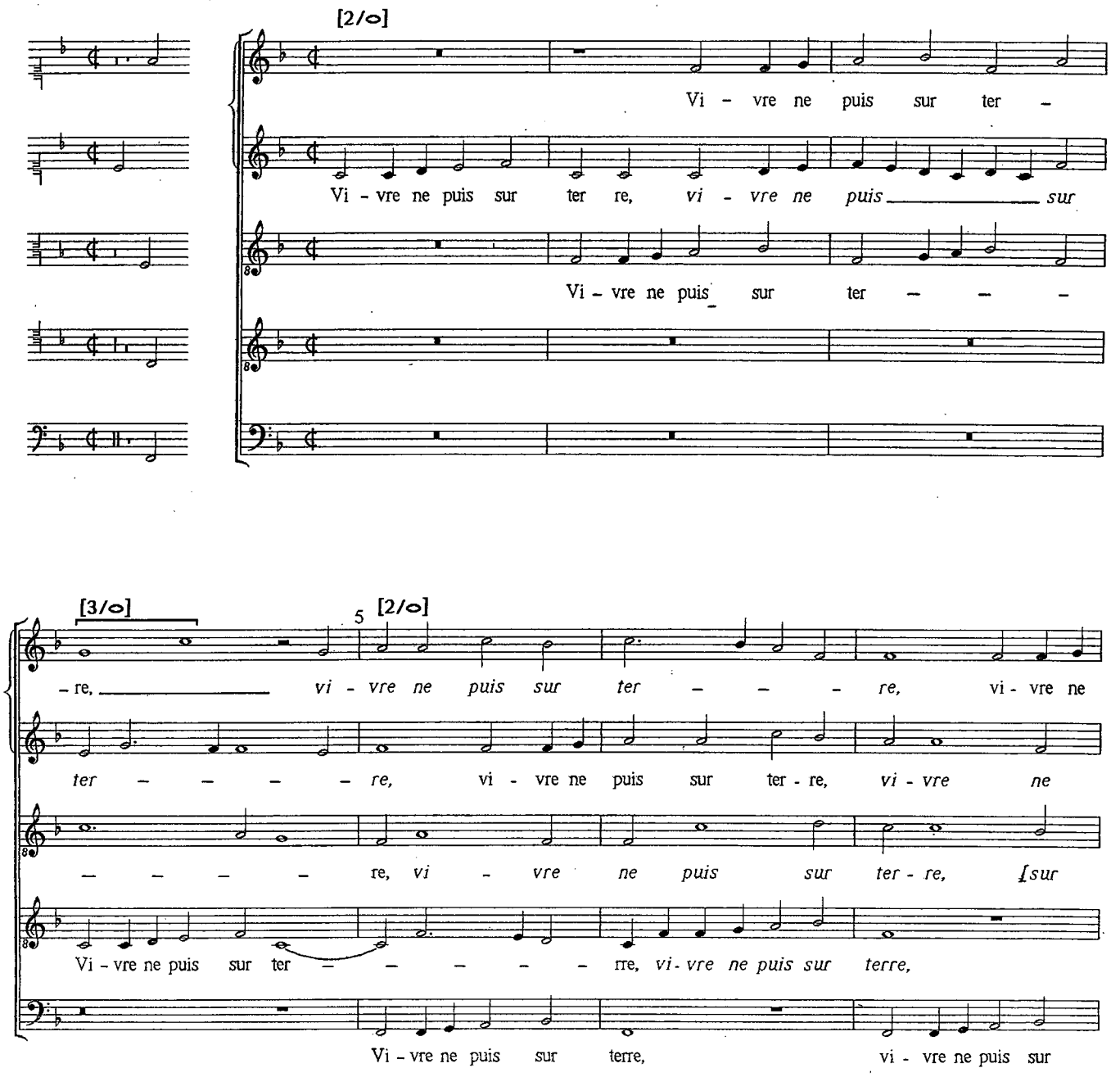

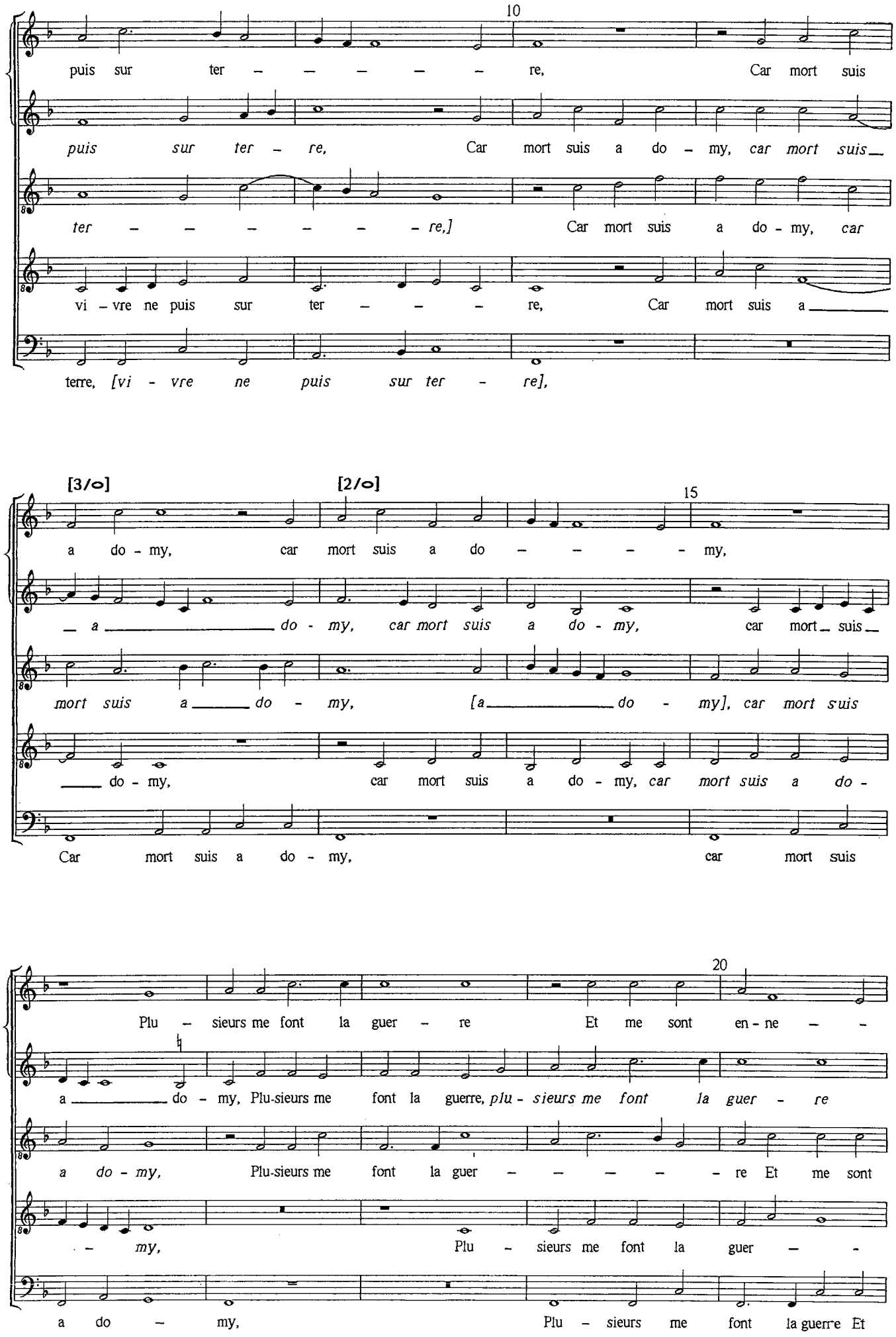
10
puis sur ter – – – – – re, Car mort suis
puis sur ter – re, Car mort suis a do – my, car mort suis
ter – – – – – – re,] Car mort suis a do - my, car
vi – vre ne puis sur ter – – – re, Car mort suis a
terre, [vi - vre ne puis sur ter - re],
[3/o]
[2/o]
15
a do - my, car mort suis a do – – – – my,
a do - my, car mort suis a do - my, car mort suis
mort suis a do - my, [a do - my], car mort suis
do - my, car mort suis a do - my, car mort suis a do -
Car mort suis a do - my, car mort suis
20
Plu – sieurs me font la guer – re Et me sont en - ne – –
a do - my, Plu-sieurs me font la guerre, plu - sieurs me font la guer - re
a do - my, Plu-sieurs me font la guer – – – – – re Et me sont
my, Plu – sieurs me font la guer – –
a do – my, Plu – sieurs me font la guerre Et

[3/o] [2/o] 25

– mye, et me sont en – ne – mye, *et*

Et me sont en – ne - mye, *et mesont en – ne –*

en - ne – – – mye, *et me sont en – ne - mye, et me sont*

– – – – re, Et me sont en – ne - mye.

me sont en – ne – mye, plu – sieurs me font la guerre, et

30

me sont en - ne - mye. Mon coeur, mon corps me serre,

– – – – *mye.* Mon coeur, mon corps *[me]* ser-

en - ne-mye, [sont en - ne – mye.] Mon coeur, mon corps,

Mon ceur, mon corps, mon coeur, mon

me sont en – ne – mye. Mon coeur, mon corps, mon coeur,

[3/o]

Tant suis rem - ply d'e – nuy, *tant suis rem - ply d'e – –*

– – – – re, *me ser – – – re,* Tant

mon coeur, mon corps me ser – – – – – re, Tant suis rem - pli d'e -

corps me ser – re, Tant suis rem – ply, tant suis rem – ply d'e –

mon corps me serre, Tant suis rem - ply

35 [2/o]

– – – – *nuy.* O mort, ve - nez moy quer – – –

suis rem - ply d'e - nuy. O mort, ve - nez moy querre, *O mort ve -*

- nuy. O mort, ve - nez moy querre, *O mort, ve -*

– – – – – – nuy. O mort, ve - nez moy quer - re

d'e – – – nuy. O mort ve - nez moy quer – re

[3/o] 40 [2/o]

- re Sans moy fai - re mer - chi, *fai* – –

- nez moy quer – – – – – – – – re, Sans moy fai -

- nez moy quer – – – re, Sans moy fai - re mer - chi,

Sans moy fai-re mer chi, *sans moy*

Sans moy faire mer - chi,

45 [3/o]

- re mer - chi, sans moy faire mer – – chi.

- re mer - chi, sans moy fai – - re mer - chi.

sans moy fai – – - re mer - chi, sans moy faire mer - chi,

faire mer - chi, sans moy fai – – - re mer - chi.

sans moy faire mer - chi, sans moy faire mer - chi.

VIVRE NE PUIS SUR TERRE - II

Chanson for five voices, MTTBaB

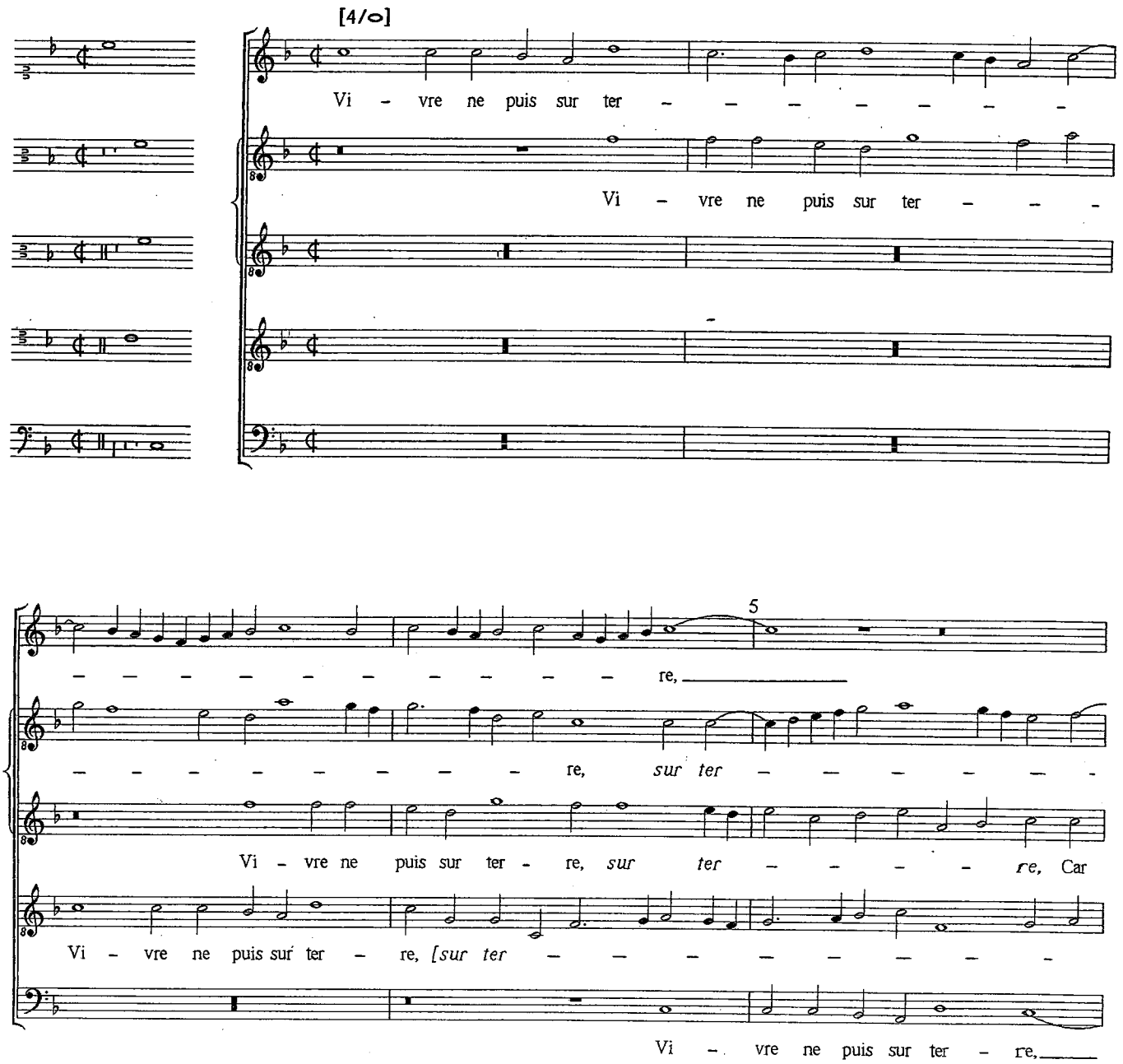

Car mort suis a de - mi, car mort suis a de - mi, [car

- re, Car mort suis a de - mi, [a de - mi,] car mort suis

mort suis a de - mi, car mort suis a de - mi,

- re,] Car mort suis a de - mi, a de - mi,

Car mort suis a de - mi, car mort suis a de -

10

mort suis a de - mi, a de - mi,] Plu-sieurs me font la guer - re Et

a de - mi, a de - mi, Plu-sieurs me font la guer - re, plu-sieurs me font la guer - re Et

car mort suis a de - mi, Plu-sieurs me font la guer - re, plu-sieurs me font la guer - re Et

car mort suis a de - mi, Plu-sieurs me font la guer - re, plu-sieurs me font la guer - re Et

- mi, a de - mi, Plu - sieurs me font la guer - re

me sont en-ne-my - e. Mon ceur, mon corps my ser -

me sont en-ne-my - e, et me sont en-ne-my - e. Mon ceur, mon corps my ser -

me sont en-ne-my - e, et me sont en-ne-my - e. Mon ceur, mon corps my ser - re, Tant

me sont en-ne-my - e, et me sont en-ne-my - e. Mon ceur, mon corps my ser -

Et me sont en - ne-my - e. Mon ceur, mon corps my ser - re,

15

- re, Tant suis rem - pli d'en - nui

- re, Tant suis rem - pli d'en - nui – – – – – –

suis rem - pli d'en - nui – – – e, *rem - pli d'en - nui - e,*

- re, Tant suis rem - pli d'en-nui - e, *tant suis rem-pli d'en - nui - e,*

Tant suis rem - pli d'en - nui - e, *tant suis*

20

- e, *tant suis rem-pli d'en - nui* – – – – – – e.

- e, *d'en - nui - e.*

tant suis rem - pli d'en - nui – – – – – – –

tant suis rem - pli d'en - nui - e. O

rem-pli d'en-nui - e. O mort, ve-

O mort, ve - nez moy quer - re, *ve - nez me quer -*

O mort, ve - nez moy quer – – – – re, *O mort, ve - nez moy*

- e, *rem-pli d'en - nui* – – – *e.* O mort, ve - nez moy quer -

mort, ve - nez moy quer – – – – – – re, ve - nez moy quer – -

- nez moy quer – – – – re, *O mort, ve - nez moy quer - re,*

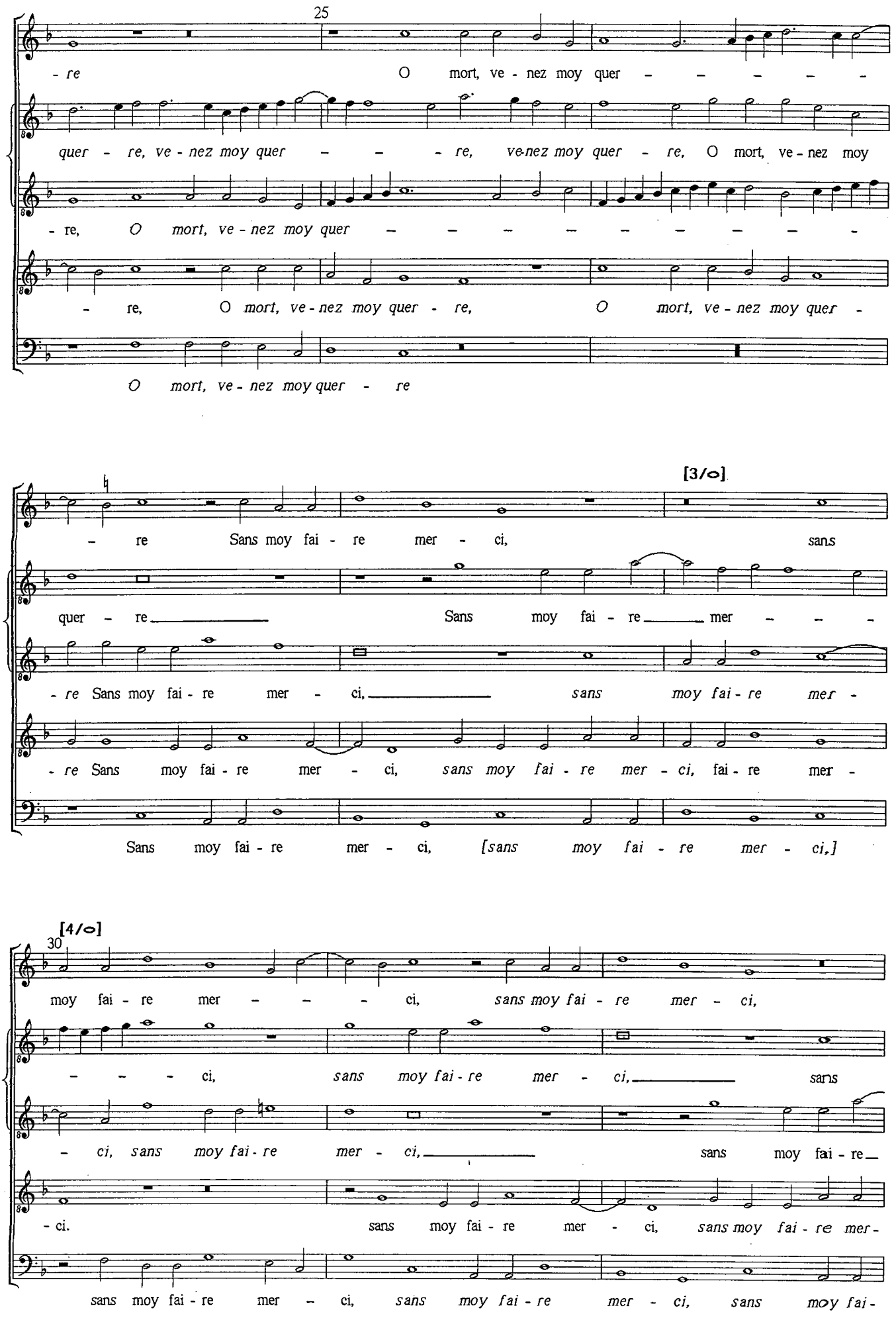
25
- re O mort, ve - nez moy quer - - - - -
quer - re, ve - nez moy quer - - - re, ve-nez moy quer - re, O mort, ve - nez moy
- re, O mort, ve - nez moy quer - - - - - - - - -
- re, O mort, ve - nez moy quer - re, O mort, ve - nez moy quer -
O mort, ve - nez moy quer - re
[3/o]
- re Sans moy fai - re mer - ci, sans
quer - re Sans moy fai - re mer - - -
- re Sans moy fai - re mer - ci, sans moy fai - re mer -
- re Sans moy fai - re mer - ci, sans moy fai - re mer - ci, fai - re mer -
Sans moy fai - re mer - ci, [sans moy fai - re mer - ci,]
[4/o]
30
moy fai - re mer - - - ci, sans moy fai - re mer - ci,
- - - ci, sans moy fai - re mer - ci, sans
- ci, sans moy fai - re mer - ci, sans moy fai - re
- ci. sans moy fai - re mer - ci, sans moy fai - re mer -
sans moy fai - re mer - ci, sans moy fai - re mer - ci, sans moy fai -

35

sans moy fai - re mer - - - - - ci.

moy fai - re mer - - - ci, *fai - re mer - ci,* fai re mer - ci.

mer - - ci.

- *ci,* fai - re mer - ci.

- *re mer - ci,* sans moy fai - re mer - ci, *fai - re mer - ci.*